



SALINAN

GUBERNUR PAPUA BARAT

PERATURAN GUBERNUR PAPUA BARAT
NOMOR 5 TAHUN 2026

TENTANG

PEDOMAN PENGELOLAAN RISIKO
DI LINGKUNGAN PEMERINTAH PROVINSI PAPUA BARAT

DENGAN RAHMAT TUHAN YANG MAHA ESA

GUBERNUR PAPUA BARAT,

- Menimbang :
- a. bahwa dalam rangka peningkatan kualitas penerapan Sistem Pengendalian Intern Pemerintah, diperlukan pedoman pengelolaan risiko yang dapat digunakan untuk mengelola risiko di lingkungan Pemerintah Provinsi Papua Barat;
 - b. bahwa berdasarkan ketentuan Pasal 13 ayat (1) Peraturan Pemerintah Nomor 60 Tahun 2008 tentang Sistem Pengendalian Intern Pemerintah, Pimpinan Instansi Pemerintah wajib melakukan penilaian risiko;
 - c. bahwa berdasarkan pertimbangan sebagaimana dimaksud dalam huruf a dan huruf b, perlu menetapkan Peraturan Gubernur tentang Pedoman Pengelolaan Risiko Di Lingkungan Pemerintah Provinsi Papua Barat;

- Mengingat :
1. Pasal 18 ayat (6) Undang-Undang Dasar Negara Republik Indonesia Tahun 1945;
 2. Undang-Undang Nomor 45 Tahun 1999 tentang Pembentukan Provinsi Irian Jaya Tengah, Provinsi Irian Jaya Barat, Kabupaten Paniai, Kabupaten Mimika, Kabupaten Puncak Jaya Dan Kota Sorong (Lembaran

- Negara Republik Indonesia Tahun 1999 Nomor 173, Tambahan Lembaran Negara Republik Indonesia Nomor 3894) sebagaimana telah diubah dengan Undang-Undang Nomor 5 Tahun 2000 tentang Perubahan Atas Undang-Undang Nomor 45 Tahun 1999 tentang Pembentukan Provinsi Irian Jaya Tengah, Provinsi Irian Jaya Barat, Kabupaten Paniai, Kabupaten Mimika, Kabupaten Puncak Jaya Dan Kota Sorong (Lembaran Negara Republik Indonesia Tahun 2000 Nomor 72, Tambahan Lembaran Negara Republik Indonesia Nomor 3960);
2. Undang-Undang Nomor 28 Tahun 1999 tentang Penyelenggaraan Negara yang Bersih dan Bebas dari Korupsi, Kolusi dan Nepotisme (Lembaran Negara Republik Indonesia Tahun 1999 Nomor 75, Tambahan Lembaran Negara Republik Indonesia Nomor 3851);
 3. Undang-Undang Nomor 21 Tahun 2001 tentang Otonomi Khusus Bagi Provinsi Papua (Lembaran Negara Republik Indonesia Tahun 2001 Nomor 135, Tambahan Lembaran Negara Republik Indonesia Nomor 4151) sebagaimana telah beberapa kali diubah terakhir dengan Undang-Undang Nomor 2 Tahun 2021 tentang Perubahan Kedua Atas Undang-Undang Nomor 21 Tahun 2001 tentang Otonomi Khusus Bagi Provinsi Papua (Lembaran Negara Republik Indonesia Tahun 2021 Nomor 155, Tambahan Lembaran Negara Republik Indonesia Nomor 6697);
 4. Undang-Undang Nomor 23 Tahun 2014 tentang Pemerintahan Daerah (Lembaran Negara Republik Indonesia Tahun 2014 Nomor 244, Tambahan Lembaran Negara Republik Indonesia Nomor 5587) sebagaimana telah beberapa kali diubah terakhir dengan Undang-Undang Nomor 6 Tahun 2023 tentang Penetapan Peraturan Pemerintah Pengganti Undang-Undang Nomor 2 Tahun 2022 tentang Cipta Kerja Menjadi Undang-Undang (Lembaran Negara Republik Indonesia Tahun 2023 Nomor 41, Tambahan Lembaran Negara Republik Indonesia Nomor 6856);
 5. Undang-Undang Nomor 12 Tahun 2011 tentang Pembentukan Peraturan Perundang-Undangan (Lembaran

- Negara Republik Indonesia Nomor 183) sebagaimana telah diubah dengan Undang-Undang Nomor 15 Tahun 2019 tentang perubahan atas Undang-Undang Nomor 12 Tahun 2011 tentang Pembentukan Peraturan Perundang-Undangan (Lembaran Negara Republik Indonesia Tahun 2019 Nomor 183, Tambahan Lembaran Negara Republik Indonesia Nomor 5234);
6. Peraturan Pemerintah Nomor 60 Tahun 2008 tentang Sistem Pengendalian Intern Pemerintah (Lembaran Negara Republik Indonesia Tahun 2008 Nomor 127, Tambahan Lembaran Negara Republik Indonesia Nomor 4593);
 7. Peraturan Pemerintah Nomor 12 Tahun 2017 tentang Pembinaan dan Pengawasan Penyelenggaraan Pemerintahan Daerah (Lembaran Negara Republik Indonesia Tahun 2017 Nomor 73 Tambahan Lembaran Negara Republik Indonesia Nomor 6041);
 8. Peraturan Menteri Dalam Negeri Nomor 80 Tahun 2015 tentang Pembentukan Produk Hukum Daerah (Berita Negara Republik Indonesia Tahun 2015 Nomor 2036) sebagaimana telah diubah dengan Peraturan Menteri Dalam Negeri Nomor 120 Tahun 2018 tentang Pembentukan Produk Hukum Daerah (Berita Negara Republik Indonesia Tahun 2019 Nomor 178);
 9. Peraturan Kepala Badan Pengawasan Keuangan dan Pembangunan Nomor Per-1326/KILB/2009 tentang Pedoman Teknis Penyelenggaraan Sistem Pengendalian Intern Pemerintah;
 10. Peraturan Kepala Badan Pengawasan Keuangan dan Pembangunan Nomor Per-688/K/D4/2012 tentang Pedoman Pelaksanaan Penilaian Risiko di Lingkungan Instansi Pemerintah;

MEMUTUSKAN :

Menetapkan : PERATURAN GUBERNUR TENTANG PEDOMAN PENGELOLAAN RISIKO DI LINGKUNGAN PEMERINTAH PROVINSI PAPUA BARAT.

BAB I KETENTUAN UMUM

Pasal 1

Dalam Peraturan Gubernur ini yang dimaksud dengan:

1. Daerah adalah Provinsi Papua Barat.
2. Pemerintah Daerah adalah Gubernur sebagai unsur penyelenggara Pemerintahan Daerah yang memimpin pelaksanaan urusan pemerintahan yang menjadi kewenangan daerah otonom.
3. Gubernur adalah Gubernur Papua Barat.
4. Sekretaris Daerah adalah Sekretaris Daerah Provinsi Papua Barat
5. Perangkat Daerah adalah unsur pembantu Gubernur dan Dewan Perwakilan Rakyat Papua Barat dalam penyelenggaraan urusan pemerintahan yang menjadi kewenangan daerah;
6. Inspektorat Daerah Provinsi Papua Barat yang selanjutnya disebut Inspektorat adalah Perangkat Daerah yang merupakan aparat pengawasan intern Pemerintah yang bertanggung jawab langsung kepada Gubernur;
7. Badan Perencanaan Pembangunan Daerah Provinsi Papua Barat yang selanjutnya disebut Bappeda adalah Perangkat Daerah yang melaksanakan fungsi penunjang urusan pemerintahan di bidang perencanaan.
8. Satuan Kerja Perangkat Daerah yang selanjutnya disingkat SKPD adalah unsur Perangkat Daerah pada Pemerintah Daerah yang melaksanakan Urusan Pemerintahan Daerah.
9. Sistem Pengendalian Intern Pemerintah yang selanjutnya disingkat SPIP adalah sistem pengendalian intern yang diselenggarakan secara menyeluruh di lingkungan pemerintah daerah.
10. Unit Pemilik Risiko yang selanjutnya disingkat UPR adalah unit penanggung jawab pelaksanaan pengelolaan risiko yang terdiri dari 2 (dua) tingkatan yaitu Pemerintah Daerah dan Satuan Kerja Perangkat Daerah.
11. Unit Kepatuhan adalah unit kerja yang bertugas memantau pelaksanaan pengelolaan risiko pada UPR di lingkungan Pemerintah Daerah dan Perangkat Daerah.
12. Risiko adalah kemungkinan kejadian yang mengancam pencapaian tujuan dan sasaran perangkat daerah.

13. Manajemen Risiko adalah proses sistematis dan terstruktur yang didukung budaya sadar Risiko untuk mengelola Risiko pada tingkat yang dapat diterima guna memberikan keyakinan yang memadai terhadap pencapaian Sasaran.
14. Pengelolaan Risiko adalah pendekatan dan metode terstruktur untuk mengidentifikasi, menganalisis, mengevaluasi, menangani, memantau, dan mengendalikan risiko yang dapat memengaruhi pencapaian tujuan organisasi.
15. Sisa Risiko adalah risiko setelah mempertimbangkan pengendalian yang sudah ada.
16. Analisis Risiko adalah proses penilaian terhadap risiko yang telah teridentifikasi dalam rangka mengestimasi kemungkinan munculnya dan besaran dampaknya untuk menetapkan level atau status risikonya.
17. Identifikasi Risiko adalah proses menetapkan apa, di mana, kapan, mengapa, dan bagaimana sesuatu dapat terjadi sehingga dapat berdampak negatif terhadap pencapaian tujuan.
18. Budaya Sadar Risiko adalah suatu pola perilaku semua personil dalam berinteraksi dan berpersepsi yang mempertimbangkan risiko dalam mengambil keputusan dan cara melakukan pekerjaan secara berkelanjutan.
19. Selera Risiko adalah tingkat risiko yang bersedia diambil instansi dalam upaya mewujudkan tujuan dan sasaran yang dikehendaknya.
20. Toleransi risiko adalah tingkatan atau jumlah suatu risiko untuk dapat diterima oleh organisasi per satuan risiko secara spesifik.
21. Komite Manajemen Risiko adalah entitas struktur manajemen yang melakukan pengendalian pada tingkat kebijakan.
22. Pemilik Risiko adalah entitas struktur manajemen yang melakukan identifikasi Risiko, analisis Risiko, evaluasi Risiko, dan mitigasi Risiko.
23. Kriteria Risiko adalah parameter atau ukuran, baik secara kuantitatif maupun kualitatif, yang digunakan untuk menentukan level kemungkinan terjadinya Risiko dan level dampak atas suatu Risiko.
24. Penilaian Risiko adalah kegiatan mengidentifikasi, menganalisis dan mengevaluasi seluruh Risiko atau potensi Risiko yang dapat mempengaruhi pencapaian tujuan dan/atau sasaran organisasi yang dilakukan melalui proses yang sistematis dan terukur.
25. Asas-asas Umum Pemerintahan yang Baik yang selanjutnya disingkat AUPB adalah prinsip yang digunakan sebagai acuan penggunaan

- Wewenang bagi Pejabat Pemerintahan dalam mengeluarkan Keputusan dan/atau Tindakan dalam penyelenggaraan pemerintahan.
26. Rencana Tindak Pengendalian yang selanjutnya disingkat RTP adalah uraian tentang kegiatan pengendalian yang akan dilakukan oleh Perangkat Daerah.
 27. Reviu adalah penelaahan ulang bukti-bukti suatu kegiatan untuk memastikan bahwa kegiatan tersebut telah dilaksanakan sesuai dengan ketentuan, standar, rencana, atau norma yang telah ditetapkan.
 28. Evaluasi adalah rangkaian membandingkan hasil atau prestasi suatu kegiatan dengan standar, rencana, atau yang telah ditetapkan dan menentukan faktor-faktor yang mempengaruhi keberhasilan atau kegagalan suatu kegiatan dalam mencapai tujuan.
 29. Rencana Pembangunan Jangka Menengah Daerah yang selanjutnya disingkat RPJMD adalah Dokumen Perencanaan Daerah untuk periode 5 (lima) tahun.
 30. Rencana Strategis Perangkat Daerah yang selanjutnya disingkat dengan Renstra Perangkat Daerah adalah Dokumen Perencanaan Perangkat Daerah untuk periode 5 (lima) tahun.
 31. Rencana Kerja Pemerintah Daerah yang selanjutnya disingkat RKPD adalah dokumen perencanaan Daerah untuk periode 1 (satu) tahun.
 32. Rencana Kerja dan Anggaran Perangkat Daerah yang selanjutnya disebut RKA adalah dokumen perencanaan dan penganggaran yang berisi rencana pendapatan, rencana belanja program dan kegiatan Perangkat Daerah serta rencana pembiayaan sebagai dasar penyusunan Anggaran Pendapatan dan Belanja Daerah.
 33. Kebijakan Umum Anggaran Pendapatan dan Belanja Daerah yang selanjutnya disebut KUA adalah dokumen yang memuat kebijakan bidang pendapatan, belanja, dan pembiayaan serta asumsi yang mendasarinya untuk periode 1 (satu) tahun.
 34. Prioritas dan Plafon Anggaran Sementara yang selanjutnya disingkat PPAS adalah rancangan program prioritas dan patokan batas maksimal anggaran yang diberikan kepada Perangkat Daerah untuk setiap program sebagai acuan dalam penyusunan RKA-Perangkat Daerah sebelum disepakati dengan Dewan Perangkat Rakyat Daerah.
 35. Dokumen Pelaksanaan Anggaran yang selanjutnya disingkat DPA adalah dokumen yang memuat pendapatan dan belanja setiap Perangkat Daerah yang digunakan sebagai dasar pelaksanaan oleh pengguna anggaran.

36. Kebijakan dan Standar Operasional Prosedur yang selanjutnya disebut KSOP adalah pedoman Perangkat Daerah dalam melakukan proses bisnis, tugas pokok dan fungsi dalam penyelenggaraan Pemerintahan Daerah.
37. Anggaran Pendapatan dan Belanja Daerah yang selanjutnya disingkat APBD adalah rencana keuangan tahunan Pemerintahan Daerah yang dibahas dan disetujui bersama oleh Pemerintah Daerah dan Dewan Perwakilan Rakyat Daerah dan ditetapkan dengan Peraturan Daerah.

Pasal 2

- (1) Peraturan Gubernur ini dimaksudkan sebagai pedoman bagi pejabat/seluruh pegawai di Daerah untuk melakukan Pengelolaan Risiko.
- (2) Peraturan Gubernur ini bertujuan untuk memberikan panduan dalam Pengelolaan Risiko.

BAB II

PENGELOLAAN RISIKO

Bagian Kesatu

Umum

Pasal 3

- (1) Pengelolaan Risiko Pemerintah Daerah dilakukan atas tujuan strategis Pemerintah Daerah, tujuan strategis Perangkat Daerah dan tujuan pada tingkatan program dan kegiatannya.
- (2) Pengelolaan Risiko dilakukan melalui:
 - a. pengembangan Budaya Sadar Risiko;
 - b. pembentukan struktur Pengelolaan Risiko; dan
 - c. penyelenggaraan proses Pengelolaan Risiko;
- (3) Pedoman Pengelolaan Risiko sebagaimana dimaksud pada ayat (1) tercantum dalam Lampiran yang merupakan bagian tidak terpisahkan dari Peraturan Gubernur ini.

Bagian Kedua
Pengembangan Budaya Sadar Risiko

Pasal 4

- (1) Pengembangan Budaya Sadar Risiko sebagaimana dimaksud dalam Pasal 3 ayat (2) huruf a dilakukan sesuai dengan pengembangan Budaya Sadar Risiko sebagaimana dimaksud dalam Pasal 3 ayat (2) huruf a dilakukan sesuai dengan AUPB.
- (2) Pengembangan Budaya Sadar Risiko sebagaimana dimaksud pada ayat (1) dilakukan melalui:
 - a. sosialisasi pemahaman Risiko kepada setiap pegawai di seluruh tingkatan organisasi di setiap satuan kerja;
 - b. Internalisasi Pengelolaan Risiko dalam setiap proses pengambilan keputusan di seluruh tingkatan organisasi;
 - c. pengembangan berkelanjutan pada lingkungan pengendalian yang mendukung penciptaan Budaya Sadar Risiko.
- (3) Bentuk pengembangan Budaya Sadar Risiko sebagaimana dimaksud pada ayat (2), berupa:
 - a. komitmen pimpinan untuk mempertimbangkan Risiko dalam setiap pengambilan keputusan;
 - b. sosialisasi dan komunikasi berkelanjutan atas pentingnya Pengelolaan Risiko;
 - c. penghargaan terhadap Pengelolaan Risiko yang baik; dan
 - d. pengintegrasian Manajemen Risiko dalam proses organisasi.

Bagian Ketiga
Pembentukan Struktur Pengelolaan Risiko

Pasal 5

- (1) Dalam melakukan Pengelolaan Risiko dibentuk struktur Pengelolaan Risiko, yang terdiri atas:
 - a. Gubernur sebagai penanggung jawab Pengelolaan Risiko;
 - b. Sekretaris Daerah sebagai koordinator penyelenggaraan Pengelolaan risiko pemerintah daerah;
 - c. Asisten Sekretaris Daerah sebagai Unit Kepatuhan;
 - d. Inspektur Daerah sebagai penanggung jawab pengawasan; dan
 - e. pimpinan satuan/unit kerja sebagai UPR;

- (2) Gubernur sebagai penanggung jawab Pengelolaan Risiko sebagaimana dimaksud pada ayat (1) huruf a berwenang menetapkan arah kebijakan Pengelolaan Risiko Pemerintah Daerah di tingkatan Pemerintah Daerah.
- (3) Sekretaris Daerah sebagai koordinator penyelenggaraan Pengelolaan Risiko Pemerintah Daerah sebagaimana dimaksud pada ayat (1) huruf b berwenang mengoordinasikan Pengelolaan Risiko di tingkatan Pemerintah Daerah.
- (4) Asisten Sekretaris Daerah sebagai Unit Kepatuhan sebagaimana dimaksud pada ayat (1) huruf d memantau pelaksanaan Pengelolaan Risiko pada UPR di lingkungan Pemerintah Daerah dan Perangkat Daerah.
- (5) Inspektur Daerah sebagai penanggung jawab pengawasan sebagaimana dimaksud pada ayat (1) huruf e berwenang memberikan keyakinan yang memadai atas penerapan pengelolaan Risiko Pemerintah Daerah.
- (6) Pimpinan satuan/unit kerja sebagai UPR sebagaimana dimaksud pada ayat (1) huruf c bertanggung jawab melakukan Pengelolaan Risiko di lingkup kerjanya.

Pasal 6

- (1) Dalam rangka mendukung Pengelolaan risiko Pemerintah Daerah, Gubernur membentuk Komite Pengelolaan Risiko;
- (2) Komite Pengelolaan Risiko sebagaimana dimaksud pada ayat (1) terdiri atas:
 - a. Sekretaris Daerah sebagai ketua;
 - b. kepala Bappeda sebagai koordinator merangkap anggota;
 - c. kepala Perangkat Daerah sebagai anggota.

Pasal 7

- (1) Komite Pengelolaan Risiko sebagaimana dimaksud dalam Pasal 6 ayat (1) melakukan pembinaan dan pengawasan terhadap Pengelolaan Risiko di lingkungan Pemerintah Daerah yang meliputi:
 - a. sosialisasi;
 - b. bimbingan; dan
 - c. supervisi.
- (2) Komite Pengelolaan Risiko membuat laporan triwulanan dan tahunan kegiatan pembinaan Pengelolaan Risiko yang disampaikan kepada Gubernur melalui Sekretaris Daerah.

Pasal 8

UPR sebagai penanggung jawab Pengelolaan Risiko sebagaimana dimaksud dalam Pasal 5 ayat (1) huruf e terdiri atas:

- a. tingkatan Pemerintah Daerah; dan
- b. tingkatan Satuan Kerja Perangkat Daerah yang meliputi eselon II dan eselon III dan eselon IV.

Pasal 9

- (1) UPR tingkatan Pemerintah Daerah sebagaimana dimaksud dalam Pasal 8 huruf a mempunyai tugas:
 - a. menyusun strategi Pengelolaan Risiko di tingkat Pemerintah Daerah;
 - b. menyusun rencana kerja Pengelolaan Risiko di tingkat Pemerintah Daerah;
 - c. melakukan identifikasi dan Analisis Risiko terhadap pencapaian tujuan dan sasaran strategis Pemerintah Daerah;
 - d. melakukan kegiatan penanganan dan pemantauan Risiko hasil identifikasi dan Analisis Risiko; dan
 - e. menatausahakan proses Pengelolaan Risiko.
- (2) UPR tingkat eselon II sebagaimana dimaksud dalam Pasal 8 huruf b memiliki tugas:
 - a. menyusun strategi Pengelolaan Risiko di tingkat unit eselon II pada Perangkat Daerah masing-masing;
 - b. menyusun rencana kerja Pengelolaan Risiko di tingkat unit eselon II pada Perangkat Daerah masing-masing;
 - c. melakukan identifikasi dan Analisis Risiko terhadap pencapaian tujuan dan sasaran strategis Perangkat Daerah;
 - d. melakukan kegiatan penanganan dan pemantauan Risiko hasil identifikasi dan Analisis risiko; dan
 - e. menatausahakan proses Pengelolaan Risiko.
- (3) UPR tingkat eselon III dan eselon IV sebagaimana dimaksud dalam Pasal 8 ayat huruf c memiliki tugas:
 - a. melakukan identifikasi dan Analisis Risiko terhadap pencapaian tujuan dan sasaran kegiatan;
 - b. melakukan kegiatan penanganan dan pemantauan Risiko hasil identifikasi dan Analisis Risiko; dan
 - c. menatausahakan proses Pengelolaan Risiko.

Bagian Ketiga
Penyelenggaraan Proses Pengelolaan Risiko

Pasal 10

- (1) Proses Pengelolaan Risiko meliputi:
 - a. identifikasi kelemahan lingkungan pengendalian;
 - b. Penilaian Risiko;
 - c. kegiatan pengendalian;
 - d. informasi dan komunikasi; dan
 - e. pemantauan.
- (2) Proses Pengelolaan Risiko sebagaimana dimaksud pada ayat (1) ditetapkan dalam suatu siklus berkelanjutan.
- (3) Setiap siklus sebagaimana dimaksud pada ayat (2) mempunyai periode penerapan selama 1 (satu) tahun.
- (4) Proses Pengelolaan Risiko sebagaimana dimaksud pada ayat (1) harus menjadi bagian yang terpadu dengan proses manajemen secara keseluruhan, menyatu dalam budaya organisasi, dan disesuaikan dengan proses bisnis organisasi.

Paragraf 1

Identifikasi Kelemahan Lingkungan Pengendalian

Pasal 11

- (1) Identifikasi kelemahan lingkungan pengendalian diperlukan untuk menentukan rencana penguatan lingkungan pengendalian dalam mendukung penciptaan Budaya Risiko dan Pengelolaan Risiko.
- (2) Identifikasi kelemahan lingkungan pengendalian dilakukan pada tingkat Pemerintah Daerah dengan cara mengidentifikasi kelemahan-kelemahan dalam setiap subunsur lingkungan pengendalian intern.

Pasal 12

- (1) Penilaian Risiko dimaksudkan untuk mengidentifikasi Risiko yang dapat menghambat pencapaian tujuan instansi pemerintah dan merumuskan kegiatan pengendalian Risiko yang diperlukan untuk memperkecil Risiko.
- (2) Penilaian Risiko dilakukan atas:
 - a. tujuan strategis Pemerintah Daerah;
 - b. tujuan strategis (entitas) Perangkat Daerah; dan

- c. tujuan operasional (kegiatan) Perangkat Daerah.
- (3) Penilaian Risiko atas tujuan strategis Perangkat Daerah sebagaimana dimaksud pada ayat (2) huruf a dilaksanakan bersamaan dengan proses penyusunan RPJMD atau segera setelah diselesaikannya RPJMD.
 - (4) Penilaian Risiko atas tujuan strategis (entitas) Perangkat Daerah sebagaimana dimaksud pada ayat (2) huruf b dilaksanakan bersamaan dengan proses penyusunan Renstra Perangkat Daerah atau segera setelah diselesaikannya Renstra Perangkat Daerah.
 - (5) Penilaian Risiko atas tujuan operasional (kegiatan) Perangkat Daerah sebagaimana dimaksud pada ayat (2) huruf c dilaksanakan bersamaan dengan proses penyusunan RKA Perangkat Daerah atau segera setelah diselesaikannya RKA Perangkat Daerah.
 - (6) Proses Penilaian Risiko meliputi:
 - a. penetapan konteks/tujuan;
 - b. Identifikasi Risiko; dan
 - c. Analisis Risiko.

Pasal 13

Penetapan konteks/tujuan terdiri dari tahap penetapan konteks/tujuan dan penetapan Kriteria Risiko.

Pasal 14

- (1) Penetapan konteks/tujuan bertujuan untuk menjabarkan tujuan instansi dan tujuan kegiatan sesuai dengan rencana strategis dan rencana kinerja tahunan.
- (2) Tujuan dalam Pengelolaan Risiko dibagi menjadi tiga tingkatan yaitu konteks strategis Pemda, konteks strategis (entitas) Perangkat Daerah, dan konteks operasional (kegiatan).
- (3) Tujuan dalam konteks strategis Pemerintah Daerah ditetapkan Berdasarkan tujuan strategis Pemda sebagaimana tercantum dalam dokumen RPJMD.
- (4) Tujuan dalam konteks strategis (entitas) Perangkat Daerah ditetapkan berdasarkan tujuan strategis Perangkat Daerah sebagaimana tercantum dalam dokumen Renstra Perangkat Daerah.
- (5) Tujuan dalam konteks operasional (kegiatan) ditetapkan berdasarkan tujuan kegiatan yang tercantum dalam dokumen RKA Perangkat Daerah.

Pasal 15

- (1) Penetapan kriteria Penilaian Risiko bertujuan memberikan pemahaman yang sama mengenai kriteria penilaian dan analisis atas setiap Risiko.
- (2) Kriteria Penilaian Risiko meliputi:
 - a. skala dampak Risiko;
 - b. skala kemungkinan Risiko; dan
 - c. skala tingkat Risiko.

Pasal 16

- (1) Penetapan Selera Risiko bertujuan untuk menentukan Toleransi Risiko, yakni batasan besaran kuantitatif tingkat kemungkinan terjadinya dan dampak Risiko yang dapat diterima, sebagaimana dituangkan pada Kriteria Risiko.
- (2) Penetapan Selera Risiko untuk setiap level Risiko, meliputi:
 - a. Risiko pada level sangat rendah dan rendah dapat diterima dan tidak perlu dilakukan mitigasi Risiko;
 - b. Risiko dengan level sedang diambil tindakan jika manfaat lebih besar daripada biaya; dan
 - c. Risiko dengan level tinggi dan sangat tinggi harus ditangani untuk menurunkan level risikonya.

Pasal 17

- (1) Identifikasi Risiko bertujuan untuk mengidentifikasi Risiko yang dapat menghambat pencapaian tujuan di lingkungan Pemerintah Daerah yang meliputi tujuan strategis Pemerintah Daerah, tujuan strategis (entitas) Perangkat Daerah, dan tujuan operasional (kegiatan) Perangkat Daerah.
- (2) Tahap pelaksanaan Identifikasi Risiko meliputi kegiatan:
 - a. mengidentifikasi berbagai risiko yang menghambat pencapaian tujuan, Pemilik Risiko, sebab Risiko, sumber Risiko, dan dampak Risiko;
 - b. mendokumentasikan proses Identifikasi Risiko dalam daftar Risiko;

Pasal 18

- (1) Analisis risiko merupakan langkah untuk menentukan nilai dari suatu Sisa Risiko dengan mengukur nilai kemungkinan dan dampaknya.
- (2) Berdasarkan hasil penilaian sebagaimana pada ayat (1) suatu Risiko dapat ditentukan tingkat risiko sebagai informasi untuk menciptakan RTP.

- (3) Tahap pelaksanaan analisis risiko meliputi kegiatan:
 - a. melakukan analisis dampak dan kemungkinan Risiko;
 - b. memvalidasi Risiko;
 - c. melakukan evaluasi pengendalian yang ada dan yang dibutuhkan; dan
 - d. menyusun RTP.

Paragraf Ketiga
Kegiatan Pengendalian

Pasal 19

- (1) Kegiatan pengendalian merupakan tahap untuk mengimplementasikan RTP.
- (2) Implementasi RTP meliputi kegiatan:
 - a. pembangunan infrastruktur pengendalian yang antara lain dapat berupa kebijakan dan/atau prosedur; dan
 - b. pelaksanaan kebijakan dan prosedur pengendalian.

Paragraf Keempat
Informasi dan Komunikasi

Pasal 20

- (1) Informasi dan komunikasi bertujuan untuk memastikan telah terdapat komunikasi internal dan eksternal yang efektif dalam setiap tahapan Pengelolaan Risiko, sejak penilaian kelemahan lingkungan pengendalian, proses Penilaian Risiko, dan pelaksanaan kegiatan pengendalian.
- (2) Pemerintah daerah menggunakan berbagai bentuk dan sarana informasi dan komunikasi yang efektif dalam melakukan Pengelolaan Risiko.

Paragraf Kelima
Pemantauan

Pasal 21

- (1) Pemantauan dilaksanakan untuk memastikan bahwa Pengelolaan Risiko telah dilakukan sesuai dengan ketentuan

- (2) Pemantauan dilaksanakan oleh pimpinan secara berjenjang mulai dari Gubernur, Kepala Perangkat Daerah (Pejabat Eselon II), Kepala Bagian/Kepala Bidang (Pejabat Eselon III), Kepala Subbagian (Pejabat Eselon IV) sesuai dengan ruang lingkup dan kewenangannya.
- (3) Gubernur dapat mendelegasikan pelaksanaan pemantauan Pengelolaan Risiko Pemerintah Daerah kepada Unit Kepatuhan.
- (4) Pemantauan dalam bentuk Evaluasi terpisah dapat dilaksanakan oleh Inspektorat selaku penanggung jawab pengawasan Pengelolaan Risiko meliputi audit, Reviu, pemantauan, Evaluasi, dan pengawasan lainnya.

BAB III PELAPORAN

Pasal 22

- (1) Dalam rangka mendukung akuntabilitas Pengelolaan Risiko, Pemerintah Daerah menyusun laporan Pengelolaan Risiko.
- (2) Laporan Pengelolaan Risiko meliputi:
 - a. laporan pelaksanaan Penilaian Risiko;
 - b. laporan berkala Pengelolaan Risiko oleh UPR; dan
 - c. laporan berkala pemantauan Risiko oleh Unit Kepatuhan internal.
- (3) Laporan pelaksanaan Risiko sebagaimana dimaksud pada ayat (2) huruf a disusun setelah dilakukan Penilaian Risiko yang terdiri dari Penilaian Risiko strategis Pemerintah Daerah, Penilaian Risiko strategis (entitas) Perangkat Daerah/SKPD, dan Penilaian Risiko operasional Perangkat Daerah.
- (4) Laporan pelaksanaan Risiko dibuat oleh UPR disampaikan kepada Gubernur, tembusan kepada Sekretaris Daerah dan Unit Kepatuhan internal.
- (5) Laporan pelaksanaan Risiko sebagaimana dimaksud pada ayat (2) huruf a dapat berupa dokumen Penilaian Risiko/dokumen Rencana Tindak Pengendalian.
- (6) Laporan berkala Pengelolaan Risiko oleh UPR sebagaimana dimaksud pada ayat (2) huruf b dilakukan secara triwulanan, dan tahunan disampaikan kepada Gubernur, dengan tembusan kepada Sekretariat Daerah dan unit kepatuhan internal
- (7) Laporan berkala pengelolaan risiko oleh UPR sebagaimana dimaksud pada ayat (2) huruf b untuk tingkat entitas Pemda dikoordinasikan oleh

UPR Pemerintah Daerah, sedangkan untuk tingkat strategis Perangkat Daerah dan tingkat operasional Perangkat Daerah dikoordinasikan oleh UPR Tingkat Eselon II.

- (8) Laporan berkala pemantauan Risiko oleh Unit Kepatuhan internal sebagaimana dimaksud pada ayat (2) huruf c dilakukan secara triwulanan, dan tahunan disampaikan kepada Gubernur dengan tembusan kepada Sekretaris Daerah.

BAB IV
KETENTUAN PENUTUP

Pasal 23

Peraturan Gubernur ini mulai berlaku pada tanggal diundangkan.

Agar setiap orang mengetahuinya, memerintahkan pengundangan Peraturan Gubernur ini dengan penempatannya dalam Berita Daerah Provinsi Papua Barat.

Ditetapkan di Manokwari
pada tanggal 19 Januari 2026

GUBERNUR PAPUA BARAT,

CAP/TTD

DOMINGGUS MANDACAN

Diundangkan di Manokwari
pada tanggal 19 Januari 2026

SEKRETARIS DAERAH PROVINSI PAPUA BARAT,

CAP/TTD

ALI BAHAM TEMONGMERE

BERITA DAERAH PROVINSI PAPUA BARAT TAHUN 2026 NOMOR 5

Salinan sesuai dengan aslinya
Kepala Biro Hukum,



Ruhmabe, S.H., M.H.
Pembina Tk. I. IV/b
NIP. 196801162001111001

LAMPIRAN
PERATURAN GUBERNUR PAPUA BARAT
NOMOR 5 TAHUN 2026
TENTANG PEDOMAN PENGELOLAAN
RISIKO DI LINGKUNGAN PEMERINTAH
PROVINSI PAPUA BARAT

**PEDOMAN PENGELOLAAN RISIKO
DI LINGKUNGAN PEMERINTAH PROVINSI PAPUA BARAT**

I. PENDAHULUAN

A. Latar Belakang

1. Peraturan Pemerintah Nomor 60 Tahun 2008 tentang Sistem Pengendalian Intern Pemerintah, khususnya bagian ketiga pasal 13 ayat (1) yaitu Pimpinan Instansi Pemerintah wajib melakukan penilaian risiko; dan
2. Dalam rangka peningkatan kualitas penerapan SPIP diperlukan Pedoman Pengelolaan Risiko.

B. Tujuan Penyusunan Pedoman

Penyusunan pedoman ini dimaksudkan sebagai pedoman dalam:

1. mengelola risiko dalam rangka mendukung pencapaian tujuan pemerintah daerah;
2. mengidentifikasi, menganalisis, dan mengendalikan risiko serta memantau aktifitas pengendalian risiko di lingkungan Pemerintah Provinsi Papua Barat.

II. KEBIJAKAN PENGELOLAAN RISIKO

A. Penetapan Konteks Pengelolaan Risiko

Konteks pengelolaan risiko pada Pemerintah Provinsi Papua barat dilakukan atas tujuan strategis Pemerintah Daerah, tujuan strategis (entitas) Perangkat Daerah dan tujuan pada tingkat kegiatan (operasional) Perangkat Daerah.

1. Pengelolaan Risiko Strategis Pemerintah Daerah

Pengelolaan risiko strategis Pemerintah Daerah bertujuan mengendalikan risiko-risiko prioritas atas tujuan dan sasaran strategis pemerintah daerah yang tertuang dalam dokumen Rencana Pemerintah Jangka Menengah Daerah (RPJMD). Pengelolaan risiko

strategis tingkat Pemerintah Daerah dilakukan oleh Kepala Daerah bersama Wakil Kepala Daerah, dibantu oleh Kepala Perangkat Daerah selaku Unit Pemilik Risiko Tingkat Pemda di bawah koordinasi Sekretariat Daerah.

2. Pengelolaan Risiko Strategis (Entitas) Perangkat Daerah

Pengelolaan risiko strategis Perangkat Daerah bertujuan mengendalikan risiko-risiko prioritas atas tujuan dan sasaran strategis Perangkat Daerah yang tertuang dalam dokumen Perencanaan Strategis Perangkat Daerah (Renstra Perangkat Daerah). Pengelolaan risiko strategis Perangkat Daerah dilakukan oleh masing-masing Pimpinan Perangkat Daerah bersama jajaran manajemennya, sebagai Unit Pemilik Risiko Tingkat Eselon 2 dan Unit Pemilik Risiko Tingkat Eselon 3 dan 4.

3. Pengelolaan Risiko Operasional Perangkat Daerah

Pengelolaan risiko operasional Perangkat Daerah bertujuan mengendalikan risiko-risiko prioritas atas tujuan dan sasaran operasional kegiatan utama Perangkat Daerah yang tertuang dalam dokumen perencanaan kerja tahunan Perangkat Daerah, seperti: Pedoman Pengelolaan Risiko atas Urusan Wajib/Pilihan pada Pemerintah Daerah 13 Penetapan Kinerja Perangkat Daerah (Perkin), dan Rencana Kerja Perangkat Daerah (Renja dan/atau RKPD). Pengelolaan risiko strategis dan operasional tingkat Perangkat Daerah dilakukan oleh masing-masing Pimpinan Perangkat Daerah bersama jajaran manajemennya, sebagai Unit Pemilik Risiko Tingkat Eselon 2 dan Unit Pemilik Risiko Tingkat Eselon 3 dan 4.

B. Penetapan Kriteria Penilaian Risiko

Penetapan kriteria penilaian risiko bertujuan memberikan pemahaman yang sama bagi pihak-pihak yang terlibat dalam pengelolaan risiko di lingkungan Pemerintah Provinsi Papua Barat mengenai kriteria penilaian dan analisis atas risiko-risiko yang telah diidentifikasi, sebagai dasar pengambilan keputusan mengenai tingkat risiko yang dapat diterima maupun tingkat risiko yang tidak dapat diterima dan memerlukan respon penanganan lebih lanjut. Kriteria penilaian risiko terdiri dari 3 komponen, yaitu Skala Dampak Risiko, Skala Kemungkinan Terjadinya (Probabilitas) Risiko, dan Skala Tingkat Risiko (Nilai Risiko).

1. Skala Dampak Risiko

Kriteria penilaian terhadap tingkat konsekuensi atau dampak risiko diperlukan untuk menjamin konsistensi dalam analisis dampak risiko. Kriteria skala dampak risiko di lingkungan Pemerintah Provinsi Papua Barat menggunakan kriteria skala 5. Dampak risiko dan operasionalisasinya dapat diilustrasikan sebagai berikut:

Tabel 2.1
Skala Dampak Risiko Dalam Skala 5

Kategori Dampak	Skor	Operasionalisasi Dampak Risiko			
		Keuangan	Kinerja	Reputasi	Hukum
Sangat Kecil	1	Kerugian tidak material	Hambatan kegiatan tertangani, tujuan tercapai	Ada pemberitaan negatif namun tidak	Sanksi teguran lisan
Kecil	2	Kerugian kecil, kurang material	Kerugian terhambat, kurang efisien	Negatif, terdapat pemberitaan	Pelanggaran biasa, sanksi disiplin
Sedang	3	Kerugian cukup besar	Kegiatan terhambat, kurang efektif	Negatif tersebar di beberapa media lokal	Pelanggaran biasa, sanksi disiplin
Besar	4	Kerugian besar	Kegiatan sangat terhambat, tidak efektif	Negatif tersebar di beberapa media	Pelanggaran serius, sanksi tertulis
Sangat Besar	5	Kerugian sangat besar	Kegiatan terhenti, tujuan tidak tercapai	Negatif tersebar di beberapa media nasional/ lokal	Pelanggaran serius, sanksi tertulis berat

Untuk risiko yang masuk kategori *fraud* merupakan risiko yang tidak dapat ditoleransi sehingga wajib dimasukkan kedalam skor 5 (sangat besar).

III. Skala Probabilitas Risiko

Kriteria Kemungkinan terjadinya risiko (*likelihood*) dapat menggunakan pendekatan statistik (*probability*), frekuensi kejadian per satuan waktu (hari, minggu, bulan, tahun), atau dengan *expert judgement*.

Penentuan peluang terjadinya risiko di lingkungan Pemerintah Provinsi Papua Barat menggunakan pendekatan kejadian per satuan waktu, yakni dalam periode 1 (satu) tahun. Ada dua kriteria penentuan kemungkinan yaitu berdasarkan persentase atas kegiatan/transaksi/unit

yang dilayani dalam 1 (satu) tahun dan jumlah frekuensi kemungkinan terjadinya dalam 1 (satu) tahun.

1. Tingkat Kriteria Kemungkinan terjadinya risiko di lingkungan Pemerintah Provinsi Papua Barat meliputi:

Tabel 3.1
Skala Probabilitas Risiko

Tingkat Kemungkinan	Kriteria Kemungkinan	
	Persentase kemungkinan terjadinya dalam 1 periode	Jumlah Frekuensi Kemungkinan Terjadinya Dalam 1 Periode
Hampir tidak pernah terjadi (1)	$x < 5\%$	Sangat jarang: < 2 kali dalam 1 tahun
Jarang terjadi (2)	$5\% < x \leq 10\%$	Jarang: 2 kali s.d. 5 kali dalam 1 tahun
Kadang terjadi (3)	$10\% < x \leq 20\%$	Cukup sering: 6 kali s.d. 9 kali dalam 1 tahun
Sering terjadi (4)	$20\% < x \leq 50\%$	Sering: 10 kali s.d. 12 kali dalam 1 tahun
Hampir pasti terjadi (5)	$x > 50\%$	Sangat sering: >12 kali dalam 1 tahun

2. Penggunaan kriteria kemungkinan ditentukan oleh pemilik risiko dengan pertimbangan sebagai berikut:
 - a. Persentase digunakan apabila terdapat populasi yang jelas atas kegiatan tersebut.
 - b. Jumlah digunakan apabila populasi tidak dapat ditentukan.

IV. Skala Tingkat Risiko (Nilai Risiko)

Skala nilai risiko atau matrik risiko merupakan hasil perkalian skor dampak risiko dan skor probabilitas risiko yang diperlukan untuk menetapkan atau menyusun peta risiko prioritas sebagai dasar pengambilan keputusan mengenai tingkat risiko yang dapat diterima (*acceptable risk*) maupun tingkat risiko yang tidak dapat diterima (*unacceptable risk*).

Tabel 4.1
Matriks Analisis Risiko

Matriks Analisis Risiko			Level Dampak				
			1	2	3	4	5
			Tidak Signifikan	Kecil	Sedang	Tinggi	Sangat Tinggi
Level kemungkinan	5	Hampir Pasti					
	4	Kemungkinan Besar					
	3	Mungkin					
	2	Jarang					
	1	Sangat Jarang					

Tabel 4.2
Level Risiko

Level Risiko	Besaran Risiko	Warna
Sangat Tinggi (5)	15 - 25	Merah
Tinggi (4)	10 - 14	Oranye
Sedang (3)	5 - 9	Kuning
Rendah (2)	3 - 4	Hijau
Sangat Rendah (1)	1 - 2	Biru

V. Penetapan Selera Risiko

Toleransi risiko terkait dengan penerimaan dan keluaran manfaat dari pengambilan suatu risiko spesifik dan memiliki sumber daya dan pengendalian yang tepat dalam rangka mentolerir risiko tersebut. Umumnya diekspresikan dalam kriteria kualitatif dan/atau kuantitatif.

Selera Risiko menjadi dasar dalam penentuan toleransi risiko, yakni batasan besaran kuantitatif Level Kemungkinan terjadinya dan Level Dampak Risiko yang dapat diterima, sebagaimana dituangkan pada Kriteria Risiko. Penetapan Selera Risiko untuk setiap level risiko sebagai berikut:

1. Risiko pada level sangat rendah dan rendah dapat diterima dan tidak perlu dilakukan proses mitigasi risiko;
2. Risiko dengan level sedang diambil tindakan jika manfaat lebih besar daripada biaya. Toleransi Risiko berada pada level sedang;
3. Risiko dengan level tinggi dan sangat tinggi harus ditangani untuk menurunkan level risikonya.

Selera Risiko tersebut digambarkan sebagai berikut:

Tabel 5.1
Selera Risiko

Level Risiko	Besaran Risiko	Tindakan yang diambil
Sangat Tinggi (5)	15 - 25	Diperlukan tindakan segera untuk
Tinggi (4)	10 - 14	Diperlukan tindakan untuk mengelola
Sedang (3)	5 - 9	Diambil tindakan jika manfaat lebih besar daripada biaya
Rendah (2)	3 - 4	Tidak diperlukan tindakan
Sangat Rendah	1 - 2	Tidak diperlukan tindakan

VI. Waktu, Tahapan dan Pihak Terkait Dalam Pengelolaan Risiko

Waktu, tahapan, dan pihak terkait dalam pengelolaan risiko, adalah sebagai berikut:

Tabel 6.1
Waktu, Tahapan dan Pihak Terkait Dalam Pengelolaan Risiko

No.	Waktu	Tahapan Manajemen Pemda	Tahapan Pengelolaan Risiko	Pelaksana	Output Tahapan Pengelolaan Risiko
1.	Proses penyusunan RPJMD (Satu tahun sebelum RPJMD 5 tahunan berjalan sd RPJMD ditetapkan)	Proses penyusunan RPJMD	<ul style="list-style-type: none"> • Arahan dan kebijakan penilaian risiko 5 tahunan • Penyusunan Risiko Strategis Pemda 	<ul style="list-style-type: none"> • Komite pengelolaan Risiko • Sekda selaku Koordinator • UPR Pemda (Kepala Daerah dan Kepala Perangkat Daerah/SKPD) 	<ul style="list-style-type: none"> • Dokumen Arahan dan kebijakan penilaian risiko 5 Tahunan • Daftar Risiko dan RTP Strategis Pemda
2	Proses penyusunan Renstra OPD (Satu tahun sebelum RPJMD 5 tahunan berjalan s.d RPJMD ditetapkan)	Proses penyusunan Renstra OPD	Penyusunan Risiko Strategis (Entitas) OPD	<ul style="list-style-type: none"> • Komite pengelolaan risiko • Sekda selaku Koordinator • UPR Tingkat Es.1/Es. 2 (Kepala Perangkat Daerah /SKPD dan Kabag/Kabid Perangkat Daerah) 	Daftar Risiko dan RTP Strategis (Entitas) Perangkat Daerah

No.	Waktu	Tahapan Manajemen Pemda	Tahapan Pengelolaan Risiko	Pelaksana	Output Tahapan Pengelolaan Risiko
3	Januari - Mei Tahun n-1	Penyusunan RKPD dan Renja Perangkat Daerah	Arahan dan kebijakan penilaian risiko tahunan	Komite Pengelolaan Risiko	Dokumen Arahan dan kebijakan penilaian risiko tahunan
4	Agustus-September n-1	Penyusunan RKA Perangkat Daerah (Penetapan rencana sasaran & pagu anggaran)	Penyusunan Risiko Operasional OPD	<ul style="list-style-type: none"> • Kepala Perangkat Daerah • Unit Pemilik Risiko Tingkat Es 3, 4 Perangkat Daerah 	Daftar risiko dan RTP Operasional Perangkat Daerah
5	Oktober Tahun n-1	Penyusunan RAPBD, Perda APBD	<ul style="list-style-type: none"> • Pengomunikasian Risiko dan RTP, • Penyusunan atau Revisi KSOP • Pengomunikasian perubahan Kebijakan dan SOP 	<ul style="list-style-type: none"> • Kepala Perangkat Daerah • Komite Pengelolaan Risiko • UPR Tingkat Pemda, Tingkat Eselon 1, 2, 3, dan 4 • Sekda selaku koordinator 	<ul style="list-style-type: none"> • Perbaiki RTP • Kebijakan dan SOP • Notulen pengomunikasian • Finalisasi Daftar risiko dan RTP
6	November-Desember Tahun n-1	Penyusunan Rancangan DPA OPD, dan penetapan DPA OPD			
7	Januari sd Desember Tahun n-1	Pelaksanaan APBD	Penyusunan atau penyempurnaan Kebijakan dan SOP (Tindak lanjut RTP)	<ul style="list-style-type: none"> • Komite Pengelolaan Risiko • UPR Tingkat Pemda, Tingkat Eselon 1, 2, 3, dan 4 	Kebijakan dan SOP
			Pelaksanaan Kebijakan dan SOP	<ul style="list-style-type: none"> • Komite Pengelolaan Risiko • Kepala Perangkat Daerah • Pelaksana Program dan kegiatan 	Bukti pelaksanaan Kebijakan dan SOP
	Berkala (Triwulanan)		Pelaporan dan monitoring risiko dan SOP	<ul style="list-style-type: none"> • UPR Tingkat Pemda, Tingkat Eselon 1 dan 2, Tingkat Eselon 3 dan 4 • Unit Kepatuhan • Sekda selaku koordinator 	<ul style="list-style-type: none"> • Form Monitoring Risiko • Form Monitoring TL RTP

No.	Waktu	Tahapan Manajemen Pemda	Tahapan Pengelolaan Risiko	Pelaksana	Output Tahapan Pengelolaan Risiko
			Pemantauan kinerja, risiko, dan efektifitas Kebijakan dan SOP yang dibangun	Unit Kepatuhan Pengelolaan Risiko	<ul style="list-style-type: none"> • Notulen rapat • Laporan pemantauan (triwulanan, tahunan, 5 tahunan)
	Juni-Juli Tahun n-1	Penyusunan KUA PPAS (Penetapan sasaran makro dan pagu anggaran Pemda)	Reviu dan pemutakhiran Risiko Strategis Pemda. Catatan: Risiko strategis Pemda akan direviu dan dimutakhirkan setiap tahun	<ul style="list-style-type: none"> • UPR Pemda (Kepala Daerah dan Kepala OPD/SKPD) • Sekda selaku Koordinator 	Daftar Risiko dan RTP Strategis Pemda yang dimutakhirkan
	Agustus-September n-1	Penyusunan RKA OPD (Penetapan rencana sasaran & pagu anggaran per kegiatan)	Reviu dan pemutakhiran Risiko Strategis (Entitas) Perangkat Daerah Catatan: Risiko strategis (entitas) Perangkat Daerah akan direviu dan dimutakhirkan setiap tahun	<ul style="list-style-type: none"> • Kepala Daerah • Sekda selaku Koordinator • Unit Pemilik Risiko Tingkat Es.2 (Kepala Perangkat Daerah /SKPD dan Kabag/ Kabid Perangkat Daerah) 	Daftar Risiko dan RTP Strategis (Entitas) Perangkat Daerah
8	Januari-Februari Tahun n+1	Pelaporan Keuangan	Pelaporan Pengelolaan Risiko Tahun 201X	<ul style="list-style-type: none"> • Kepala Daerah • Kepala OPD • UPR Tingkat Pemda, Tingkat Eselon 2, Tingkat Eselon 3 dan 4 • Unit Kepatuhan • Sekda selaku koordinator 	Laporan Pengelolaan Risiko Tahun 201X
9	Februari-Maret Tahun n+1	Reviu APIP	Evaluasi pengelolaan risiko oleh APIP	Inspektorat (APIP Daerah)	Laporan Evaluasi Pengelolaan Risiko

No.	Waktu	Tahapan Manajemen Pemda	Tahapan Pengelolaan Risiko	Pelaksana	Output Tahapan Pengelolaan Risiko
			Penilaian Maturitas SPIP	<ul style="list-style-type: none"> • Kepala Daerah • Kepala Perangkat Daerah • Inspektorat (APIP) Daerah 	Laporan Penilaian Maturitas SPIP

VII. PENGELOLAAN RISIKO PEMERINTAH PROVINSI PAPUA BARAT

A. Struktur Pengelolaan Risiko

Struktur pengelolaan risiko Pemerintah Provinsi Papua Barat adalah sebagai berikut:

Gambar 7.1
Struktur Pengelolaan Risiko

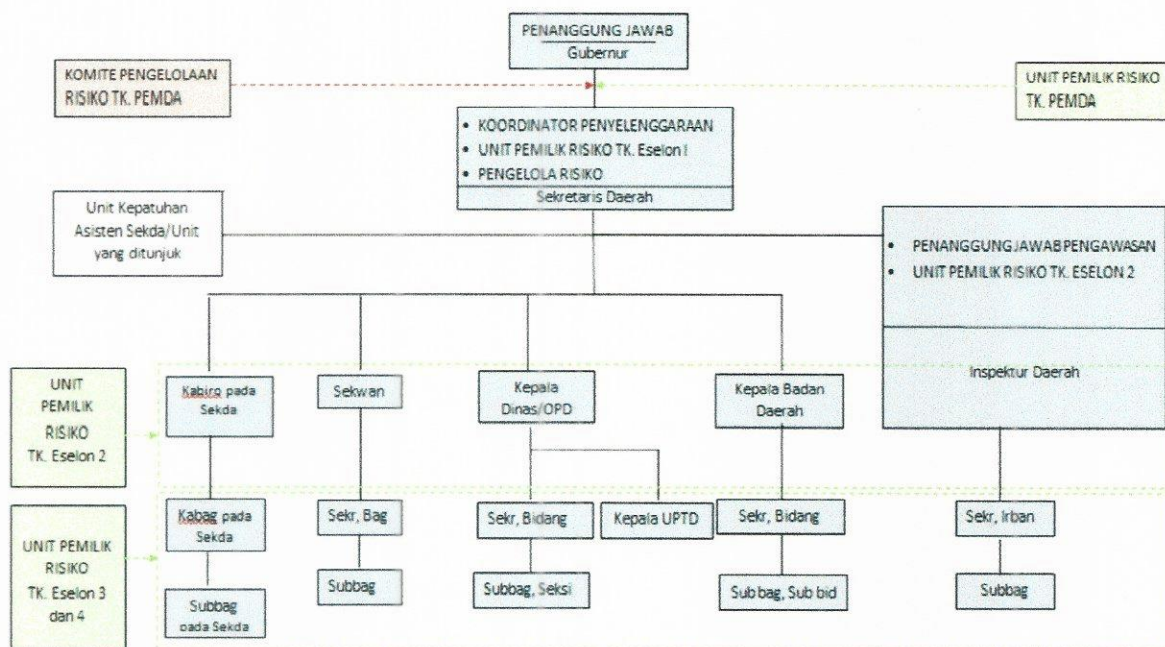

Struktur pengelolaan risiko diuraikan sebagai berikut:

1. Penanggung jawab

Gubernur sebagai penanggung jawab berwenang menetapkan arah kebijakan Pengelolaan Risiko Pemerintah Daerah.

2. Koordinator Penyelenggaraan

Sekretaris Daerah sebagai koordinator penyelenggaraan berwenang mengoordinasikan pengelolaan risiko di lingkungan pemerintah daerah. Sekda melakukan kegiatan antara lain:

- a. menyusun jadwal/agenda penilaian risiko;
- b. membuat dan mengarsipkan dokumen-dokumen pengelolaan risiko misalnya surat menyurat, undangan rapat, dan notulen;
- c. memfasilitasi proses penilaian risiko; dan
- d. kegiatan koordinasi lainnya sesuai kebutuhan.

3. Unit Pemilik Risiko

Unit pemilik risiko merupakan unit organisasi yang bertanggung jawab melakukan pengelolaan risiko di lingkup kerjanya. Adapun tanggung jawab pemilik risiko adalah sebagai berikut:

- a. melaksanakan kegiatan penilaian risiko (*risk assessment*) atas risiko tingkat strategis dan/atau tingkat operasional, serta melaksanakan pengendalian yang ada di unit kerja masing-masing;
- b. melaporkan peristiwa risiko yang terjadi dalam pelaksanaan kegiatan sehari-hari;
- c. menyelenggarakan catatan historis atas tingkat capaian kinerja dan peristiwa risiko yang terjadi di masa lalu dalam unit kerja masing-masing, sebagai indikator peringatan dini dan sebagai database untuk memprediksi keterjadian risiko di masa yang akan datang.
- d. menyusun hasil penilaian risiko untuk dilaporkan kepada unit kepatuhan;
- e. memberikan masukan kepada komite pengelolaan risiko tentang pelaksanaan pengendalian risiko;
- f. melakukan monitoring dan pengendalian terhadap pelaksanaan pengendalian.
- g. unit pemilik risiko dibagi berdasarkan tingkat organisasi yaitu:

- 1) Unit pemilik risiko tingkat pemerintah daerah

Struktur Unit Pemilik Risiko tingkat pemerintah daerah, terdiri dari:

Ketua	Kepala Bagian/Bidang yang menangani perencanaan pada Perangkat Daerah
Koordinator Teknis merangkap anggota	Kepala Bappeda, atau unit lain yang menangani perencanaan
Anggota	Seluruh kepala Perangkat Daerah (sekretaris daerah, sekretaris DPRPB, inspektur, kepala dinas, kepala badan, kepala UPTD pemerintah daerah dan direktur RSUD, dan sebagainya)

2) Unit pemilik risiko tingkat unit Eselon 1

Unit pemilik risiko tingkat unit Eselon 1 terdiri dari:

Ketua	Sekretaris Daerah Provinsi selaku pemilik risiko tingkat Perangkat Daerah (Sekretaris Daerah)
Koordinator Teknis merangkap anggota	Kepala Biro yang menangani perencanaan di Sekretariat Daerah
Anggota	Seluruh Kepala Biro pada Sekretariat Daerah

3) Unit pemilik risiko tingkat unit Eselon 2

Struktur Unit Pemilik Risiko tingkat unit Eselon 2, terdiri dari:

Ketua	Kepala Perangkat Daerah, selaku pemilik risiko tingkat Perangkat Daerah
Koordinator Teknis merangkap anggota	Sekretaris Perangkat Daerah /Kepala Bagian/Bidang yang menangani perencanaan pada Perangkat Daerah
Anggota	Seluruh Kepala Bagian/Bidang/Irban pada Perangkat Daerah yang bersangkutan

4) Unit pemilik risiko tingkat unit Eselon 3 dan 4

Struktur Unit Pemilik Risiko tingkat unit Eselon 3 dan 4, terdiri dari:

Ketua	Kepala Bagian/Bidang, selaku pemilik risiko tingkat kegiatan
Koordinator Teknis merangkap anggota	Kepala Subbagian/Subbidang/Seksi/Pegawai/Staf yang ditunjuk untuk menangani perencanaan kegiatan pada Perangkat Daerah

Anggota	Seluruh Kepala Subbagian/ Subbidang/ Seksi pada Bagian/Bidang yang bersangkutan
---------	---

4. Komite Pengelolaan Risiko Tingkat Pemda

Gubernur dapat membentuk Komite Pengelolaan Risiko, dengan tugas sebagai berikut:

- a. merumuskan kebijakan, arahan serta menetapkan hal-hal terkait keputusan strategis yang menyimpang dari prosedur normal;
- b. melakukan pembinaan terhadap pengelolaan risiko Pemerintah Daerah yang meliputi sosialisasi, bimbingan, supervisi, dan pelatihan pengelolaan risiko di lingkungan Pemerintah Daerah; dan
- c. membuat laporan semesteran dan tahunan kegiatan pembinaan pengelolaan risiko yang disampaikan kepada Gubernur c.q Sekretaris Daerah.

Komite pengelolaan risiko terdiri atas:

- a. Sekretaris Daerah sebagai ketua;
- b. Kepala Bappeda atau Perangkat Daerah sejenis sebagai koordinator merangkap anggota;
- c. Kepala Perangkat Daerah sebagai anggota.

Dalam melaksanakan tugasnya, Komite Pengelolaan Risiko dapat dibantu tim teknis yang ditetapkan melalui Surat Keputusan Gubernur.

5. Unit Kepatuhan

Unit Kepatuhan bertanggung jawab memantau pelaksanaan pengelolaan risiko yang telah ditetapkan oleh pemerintah daerah. Asisten Sekretaris Daerah bertindak sebagai unit kepatuhan pada Perangkat Daerah. Masing-masing asisten melakukan pemantauan terhadap Perangkat Daerah yang berada dibawah koordinasinya sesuai dengan Peraturan Gubernur Nomor 39 Tahun 2016 tentang Kedudukan, Susunan Organisasi, Tugas dan Fungsi, serta Tata Kerja Sekretariat Daerah, sebagai berikut:

- a. Asisten Bidang Pemerintahan Umum dan Otonomi Khusus, melakukan pemantauan atas Perangkat Daerah berikut:
 - 1) Sekretariat DPRPB;
 - 2) Sekretariat Daerah;
 - 3) Sekretariat MRPPB;
 - 4) Badan Kesatuan Bangsa dan Politik;

- 5) Badang Penghubung;
 - 6) Biro Pemerintahan dan Otonomi Daerah;
 - 7) Biro Hukum;
 - 8) Biro Administrasi Pimpinan; dan
 - 9) Biro Administrasi Pelaksanaan Otonomi Khusus
- b. Asisten Bidang Kesejahteraan Rakyat dan Pembangunan melakukan pemantauan atas Perangkat Daerah berikut:
- 1) Dinas Pendidikan;
 - 2) Dinas Kebudayaan dan Pariwisata;
 - 3) Dinas Kesehatan;
 - 4) Dinas Pemberdayaan Perempuan dan Perlindungan Anak;
 - 5) Dinas Administrasi Kependudukan, Pentatan Sipil, Pengendalian Penduduk, dan KB;
 - 6) Dinas Tenaga Kerja dan Transmigrasi;
 - 7) Dinas Pemuda dan Olahraga;
 - 8) Dinas Pemberdayaan Masyarakat dan Kampung;
 - 9) Dinas Penanaman Modal dan Pelayanan Terpadu Satu Pintu;
 - 10) Dinas Koperasi, Usaha Kecil, dan Menengah;
 - 11) Dinas Industri dan Perdagangan;
 - 12) Dinas Energi dan Sumber Daya Mineral;
 - 13) Dinas Pekerjaan Umum dan Perumahan;
 - 14) Dinas Perhubungan;
 - 15) Dinas Tanaman Pangan, Perkebunan, dan Hortikultura;
 - 16) Dinas Peternakan dan Kesehatan Hewan;
 - 17) Dinas Ketahanan Pangan;
 - 18) Dinas Kelautan dan Perikanan;
 - 19) Dinas Kehutanan;
 - 20) Dinas Lingkungan Hidup;
 - 21) Dinas Komunikasi dan Informatika;
 - 22) Dinas Sosial;
 - 23) Badan Penanggulangan Bencana Daerah;
 - 24) Badan Pendapatan Daerah;
 - 25) Badan Perencanaan dan Pembangunan;
 - 26) Badan Penelitian dan Pengembangan Daerah;
 - 27) Inspektorat Daerah;
 - 28) Satuan Polisi Pamong Praja;
 - 29) Biro Kesejahteraan Rakyat;
 - 30) Biro Administrasi Pembangunan; dan

- 31) Biro Perekonomian dan Kerja Sama.
- c. Asisten Bidang Administrasi melakukan pemantauan atas Perangkat Daerah berikut:
- 1) Dinas Perpustakaan dan Kearsipan;
 - 2) Badan Pengelola Keuangan dan Aset Daerah;
 - 3) Badan Kepegawaian Daerah;
 - 4) Badan pengembangan Sumber Daya Manusia;
 - 5) Biro Umum;
 - 6) Biro Organisasi; dan
 - 7) Biro Perlengkapan dan Layanan Pengadaan.

Dalam melaksanakan tanggung jawabnya, Unit Kepatuhan, melakukan kegiatan antara lain:

- a. memantau penilaian risiko dan rencana tindak pengendalian;
- b. memantau pelaksanaan rencana tindak pengendalian;
- c. memantau tindak lanjut hasil reviu atau audit pengelolaan risiko; dan
- d. membuat laporan triwulanan dan tahunan kegiatan pemantauan pengelolaan risiko yang disampaikan kepada Kepala Daerah c.q. Sekretaris Daerah.

Dalam melaksanakan tugasnya, Unit Kepatuhan dapat membentuk tim teknis melalui Surat Keputusan Kepala Daerah.

6. Penanggung jawab Pengawasan

Inspektorat Daerah sebagai penanggung jawab pengawasan, bertanggung jawab melaksanakan pengawasan dan konsultasi terkait penerapan pengelolaan risiko. Dalam melaksanakan tanggung jawabnya, Inspektorat Daerah melakukan kegiatan antara lain:

- a. memberikan layanan konsultasi penerapan pengelolaan risiko pada Pemerintah Daerah;
- b. memberikan peringatan dini dan meningkatkan efektivitas pengelolaan risiko dalam penyelenggaraan tugas dan fungsi instansi pemerintah;
- c. melaksanakan kegiatan reviu dan evaluasi terhadap rancang bangun serta implementasi pengelolaan risiko secara keseluruhan.

B. Proses Pengelolaan Risiko

Pengelolaan risiko dilakukan oleh seluruh jajaran manajemen dan segenap pegawai di Lingkungan Pemerintah Provinsi Papua Barat dengan tahapan sebagai berikut:

Gambar 7.2
Proses Pengelolaan Risiko

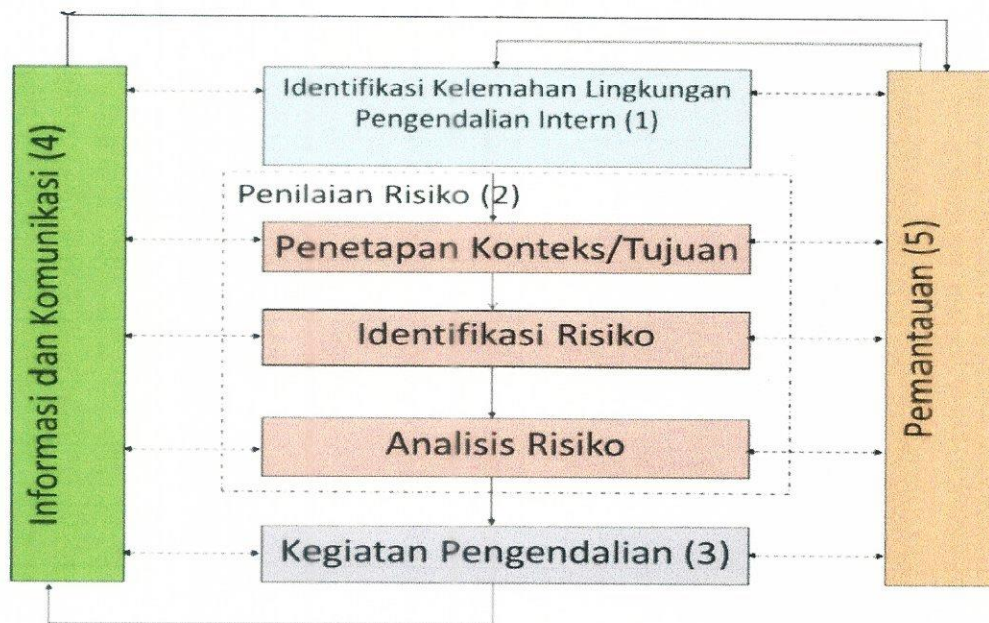

Tahapan proses pengelolaan risiko Pemerintah Daerah tersebut terinci sebagai berikut:

1. Identifikasi kelemahan lingkungan pengendalian
 - a. persiapan penilaian kelemahan lingkungan pengendalian;
 - b. penilaian awal atas kerentanan lingkungan pengendalian melalui reviu dokumen;
 - c. survei terhadap lingkungan pengendalian melalui *Control Environment Evaluation (CEE)*;
 - d. simpulan kelemahan lingkungan pengendalian urusan wajib/pilihan.

Contoh format identifikasi kelemahan lingkungan pengendalian dapat dilihat pada form 1.a, form 1.b, dan form 1.c.

2. Penilaian Risiko

- a. Penetapan Konteks/Tujuan
 - 1) menetapkan konteks/tujuan dan pemilihan tujuan urusan wajib/pilihan yang akan dilakukan penilaian risiko;
 - 2) persiapan penilaian risiko urusan wajib/pilihan; dan

- 3) menetapkan kriteria dan skala dampak dan kemungkinan risiko; dan
- 4) menetapkan tingkat risiko yang dapat diterima.

Contoh format Penetapan Konteks/Tujuan dapat dilihat pada Form 2.a, 2.b, dan 2.c.

b. Identifikasi Risiko

Pada tahapan ini, berbagai risiko yang mengancam pencapaian tujuan diidentifikasi sesuai dengan tahapan prosesnya. Risiko yang diidentifikasi merupakan kejadian yang mengancam pencapaian tujuan. Risiko dapat diidentifikasi melalui peristiwa yang sudah pernah terjadi atau peristiwa yang diperkirakan akan terjadi.

Contoh format Identifikasi Risiko dapat dilihat pada Form 3.a, 3.b, 3.c.

3. Analisis Risiko

Melakukan analisis dampak dan kemungkinan risiko;

Contoh format Hasil Analisis Risiko dapat dilihat pada Form 4.

4. Memvalidasi risiko

Contoh format Daftar Risiko Prioritas dapat dilihat pada Form 5.

5. Melakukan evaluasi pengendalian yang ada dan yang dibutuhkan;

Contoh format Penilaian atas Kegiatan Pengendalian yang Ada dan Masih Dibutuhkan dapat dilihat pada Form 6.

6. Menyusun Rencana Tindak Pengendalian (RTP):

- a. merumuskan tindakan untuk mengatasi kelemahan lingkungan pengendalian;
- b. merumuskan kegiatan pengendalian yang dibutuhkan dalam rangka mengatasi risiko;
- c. menyelaraskan rencana tindak pengendalian;
- d. menyusun rancangan informasi dan komunikasi atas RTP; dan
- e. menyusun rancangan monitoring dan evaluasi risiko dan RTP.

Contoh format Penilaian atas Kegiatan Pengendalian yang Ada dan Masih Dibutuhkan/RTP atas Kelemahan Lingkungan Pengendalian dapat dilihat pada Form 7

7. Kegiatan Pengendalian

- a. pembangunan infrastruktur yang meliputi penyusunan atau penyempurnaan kebijakan dan prosedur sebagai tindak lanjut dari RTP; dan
- b. pelaksanaan kebijakan dan prosedur pengendalian.

8. Informasi dan Komunikasi

Pengomunikasian pengendalian yang dibangun kepada pihak-pihak terkait antara lain dalam bentuk:

- a. Surat Edaran dari pimpinan kepada unit kerja atas pemberlakuan kebijakan; dan
- b. Sosialisasi/workshop/diseminasi yang dibuktikan misalnya dengan undangan, notulen/laporan pelaksanaan, daftar hadir, foto pelaksanaan.

Koordinasi pengkomunikasian dan pencatatan realisasi pengomunikasian dilakukan oleh:

- a. Unit pemilik risiko pemerintah daerah untuk pengomunikasian terkait RTP atas risiko strategis pemerintah daerah
- b. Unit pemilik risiko tingkat Eselon II untuk pengomunikasian terkait RTP atas risiko strategis Perangkat Daerah dan risiko operasional Perangkat Daerah.

Contoh form Rencana dan Realisasi atas Pengkomunikasian Kegiatan Pengendalian yang Dibangun dapat dilihat pada Form 8.

9. Pemantauan

Pemantauan dilakukan oleh pimpinan secara berjenjang mulai dari Gubernur, Kepala Perangkat Daerah, Kepala Bagian dan Kepala Bidang sesuai dengan ruang lingkup dan kewenangannya. Pelaksanaan pemantauan pengelolaan risiko Pemerintah Daerah oleh Gubernur dapat didelegasikan kepada Unit Kepatuhan yang bertanggungjawab memantau pelaksanaan pengelolaan risiko pada unit pemilik risiko. Pemantauan dilakukan untuk memastikan setiap tahapan pengelolaan risiko telah dilakukan sesuai dengan ketentuan, yang meliputi:

- a. Pemantauan atas implementasi pengendalian dengan tujuan untuk memastikan bahwa pengendalian yang telah dirancang telah dilaksanakan dan berjalan secara efektif.

Contoh format Rencana dan Realisasi Pemantauan atas Kegiatan Pengendalian Intern yang dibutuhkan dapat dilihat pada Form 9.

- b. Pemantauan kejadian risiko dengan tujuan untuk mengetahui tingkat keterjadian risiko dan efektivitas pengendalian yang telah dilaksanakan.

Contoh format pencatatan kejadian risiko dan pelaksanaan RTP dapat dilihat pada Form 10.

VIII. PELAPORAN

Dalam rangka mendukung akuntabilitas pengelolaan risiko, Pemerintah Daerah perlu menyusun laporan terkait dengan pengendalian risiko Laporan Pelaksanaan Penilaian Risiko dan Laporan Berkala Pengelolaan Risiko Pemerintah Daerah.

Dalam rangka mendukung akuntabilitas pengelolaan risiko, Pemerintah Daerah perlu menyusun laporan terkait dengan pengelolaan risiko berupa:

1. Pelaporan pelaksanaan penilaian risiko

Contoh Laporan Pelaksanaan Penilaian Risiko dapat dilihat pada Form 11.

2. Pelaporan berkala pengelolaan risiko oleh unit pemilik risiko.

Contoh Laporan Semester I/II Pengelolaan Risiko dapat dilihat pada Form 12.

3. Pelaporan berkala pemantauan pengelolaan risiko oleh unit kepatuhan internal

Contoh Laporan Semester I/II Pemantauan Pengelolaan Risiko Pemerintah Daerah oleh Unit Kepatuhan Risiko dapat dilihat pada Form 13.

4. Pelaporan berkala Kegiatan Pembinaan Risiko oleh Komite Pengelolaan Risiko

Contoh Laporan Semester I/II Kegiatan Pembinaan Risiko oleh Komite Pengelolaan Risiko dapat dilihat pada Form 14.

**FORM DAN LAPORAN PENGELOLAAN RISIKO
DI LINGKUNGAN PEMERINTAH PROVINSI PAPUA BARAT**

A. Form Pengelolaan Risiko Di Lingkungan Pemerintah Provinsi Papua Barat

**Form 1.a.
Rekapitulasi Hasil Kuesioner Penilaian Lingkungan Pengendalian
Intern Control Environment Evaluation (CEE)**

Pemerintah Daerah : Pemerintah Provinsi Papua Barat

NO.	PERTANYAAN /KUESIONER	JAWABAN RESPONDEN (R)							SIMPULAN KUOSIONER CEE
		R1	R2	R3	R4	R5	R6	Modus	
a	b	c							d
A.	PENEGAKAN INTEGRITAS DAN NILAI ETIKA								MEMADAI/KURANG MEMADAI
1	Pegawai mendapatkan pesan integritas & nilai etika secara rutin dari pimpinan instansi (Misalnya keteladanan, pesan moral dll)	1/2/3/4	1/2/3/4	1/2/3/4	1/2/3/4	1/2/3/4	1/2/3/4		Memadai/Kurang Memadai
2	Pemerintah Daerah telah memiliki aturan perilaku (misalnya kode etik pakta integritas, dan aturan perilaku pegawai) yang telah dikomunikasikan kepada seluruh pegawai.	1/2/3/4	1/2/3/4	1/2/3/4	1/2/3/4	1/2/3/4	1/2/3/4		Memadai/Kurang Memadai
3	Telah terdapat fungsi khusus di dalam instansi yang melayani pengaduan masyarakat atas pelanggaran aturan perilaku/kode etik	1/2/3/4	1/2/3/4	1/2/3/4	1/2/3/4	1/2/3/4	1/2/3/4		Memadai/Kurang Memadai
4	Pelanggaran aturan perilaku/kode etik telah ditindaklanjuti	1/2/3/4	1/2/3/4	1/2/3/4	1/2/3/4	1/2/3/4	1/2/3/4		Memadai/Kurang Memadai
B	KOMITMEN TERHADAP KOMPETENSI								MEMADAI/KURANG MEMADAI
1	Standar kompetensi setiap pegawai/posisi jabatan telah ditentukan	1/2/3/4	1/2/3/4	1/2/3/4	1/2/3/4	1/2/3/4	1/2/3/4		Memadai/Kurang Memadai
2	Pegawai yang kompeten telah secara tepat mengisi posisi/jabatan	1/2/3/4	1/2/3/4	1/2/3/4	1/2/3/4	1/2/3/4	1/2/3/4		Memadai/Kurang Memadai
3	Pemerintah Daerah telah memiliki dan menerapkan strategi peningkatan kompetensi pegawai	1/2/3/4	1/2/3/4	1/2/3/4	1/2/3/4	1/2/3/4	1/2/3/4		Memadai/Kurang Memadai
4	Terdapat pelatihan terkait pengelolaan risiko, baik pelatihan khusus maupun pelatihan terintegrasi secara berkala.	1/2/3/4	1/2/3/4	1/2/3/4	1/2/3/4	1/2/3/4	1/2/3/4		Memadai/Kurang Memadai
C	KEPEMIMPINAN YANG KONDUSIF								MEMADAI/KURANG MEMADAI
1	Pimpinan telah menetapkan kebijakan pengelolaan risiko yang memberikan kejelasan arah pengelolaan risiko	1/2/3/4	1/2/3/4	1/2/3/4	1/2/3/4	1/2/3/4	1/2/3/4		Memadai/Kurang Memadai
2	Pimpinan menerapkan pengelolaan risiko dan pengendalian dalam pelaksanaan tugas dan pengambilan keputusan	1/2/3/4	1/2/3/4	1/2/3/4	1/2/3/4	1/2/3/4	1/2/3/4		Memadai/Kurang Memadai
3	Pimpinan membangun komunikasi yang baik dengan anggota organisasi untuk berani mengungkapkan risiko dan secara terbuka menerima/menggalai pelaporan risiko/masalah	1/2/3/4	1/2/3/4	1/2/3/4	1/2/3/4	1/2/3/4	1/2/3/4		Memadai/Kurang Memadai
4	Gaya pimpinan dapat mendorong pegawai untuk meningkatkan kinerja	1/2/3/4	1/2/3/4	1/2/3/4	1/2/3/4	1/2/3/4	1/2/3/4		Memadai/Kurang Memadai

NO.	PERTANYAAN /KUESIONER	JAWABAN RESPONDEN (R)						Modus	SIMPULAN KUOSIONER CEE
		R1	R2	R3	R4	R5	R6		
<i>a</i>	<i>b</i>	<i>c</i>							<i>d</i>
5	Pimpinan menetapkan Sasaran strategis yang selaras dengan visi dan misi Pemerintah Daerah	1/2/3/ 4	1/2/3 /4	1/2/3 /4	1/2/3 /4	1/2/3 /4	1/2/3 /4		Memadai/Kura ng Memadai
6	Rencana/sasaran strategis Pemerintah Daerah telah dijabarkan ke dalam sasaran Perangkat Daerah dan tingkat operasional Perangkat Daerah	1/2/3/ 4	1/2/3 /4	1/2/3 /4	1/2/3 /4	1/2/3 /4	1/2/3 /4		Memadai/Kura ng Memadai
7	(Rencana strategis dan rencana kerja Pemerintah Daerah telah (cascading) menyajikan informasi mengenai risiko	1/2/3/ 4	1/2/3 /4	1/2/3 /4	1/2/3 /4	1/2/3 /4	1/2/3 /4		Memadai/Kura ng Memadai
8	Pimpinan berperan serta dan mengikutsertakan pejabat dan pegawai terkait dalam proses pengelolaan risiko	1/2/3/ 4	1/2/3 /4	1/2/3 /4	1/2/3 /4	1/2/3 /4	1/2/3 /4		Memadai/Kura ng Memadai
E	PENDELEGASIAN WEWENANG DAN TANGGUNG JAWAB YANG TEPAT								MEMADAI/KUR ANG MEMADAI
1	Kriteria pendelegasian wewenang telah ditentukan dengan tepat	1/2/3/ 4	1/2/3 /4	1/2/3 /4	1/2/3 /4	1/2/3 /4	1/2/3 /4		Memadai/Kura ng Memadai
2	Pendelegasian wewenang dan tanggung jawab dilaksanakan secara tepat	1/2/3/ 4	1/2/3 /4	1/2/3 /4	1/2/3 /4	1/2/3 /4	1/2/3 /4		Memadai/Kura ng Memadai
3	Kewenangan direviu secara periodik	1/2/3/ 4	1/2/3 /4	1/2/3 /4	1/2/3 /4	1/2/3 /4	1/2/3 /4		Memadai/Kura ng Memadai
F	PENYUSUNAN DAN PENERAPAN KEBIJAKAN YANG SEHAT TENTANG PEMBINAAN SUMBER DAYA MANUSIA								MEMADAI/KUR ANG MEMADAI
1	Pemerintah Daerah telah memiliki Kebijakan dan prosedur pengelolaan SDM yang lengkap (sejak rekrutmen sampai dengan pemberhentian pegawai).	1/2/3/ 4	1/2/3 /4	1/2/3 /4	1/2/3 /4	1/2/3 /4	1/2/3 /4		Memadai/Kura ng Memadai
2	Rekrutmen, retensi, mutasi, maupun promosi pemilihan SDM telah dilakukan dengan baik	1/2/3/ 4	1/2/3 /4	1/2/3 /4	1/2/3 /4	1/2/3 /4	1/2/3 /4		Memadai/Kura ng Memadai
3	Insentif pegawai telah sesuai dengan tanggung jawab dan kinerja	1/2/3/ 4	1/2/3 /4	1/2/3 /4	1/2/3 /4	1/2/3 /4	1/2/3 /4		Memadai/Kura ng Memadai
4	Pemerintah Daerah telah menginternalisasi budaya sadar risiko.	1/2/3/ 4	1/2/3 /4	1/2/3 /4	1/2/3 /4	1/2/3 /4	1/2/3 /4		Memadai/Kura ng Memadai
5	Adanya pemberian reward dan/atau punishment atas pengelolaan risiko (Misalnya mempertimbangkan pertanggungjawaban pengelolaan risiko dalam penilaian kinerja).	1/2/3/ 4	1/2/3 /4	1/2/3 /4	1/2/3 /4	1/2/3 /4	1/2/3 /4		Memadai/Kura ng Memadai
6	Terdapat evaluasi kinerja pegawai, dan telah dipertimbangkan dalam perhitungan penghasilan.	1/2/3/ 4	1/2/3 /4	1/2/3 /4	1/2/3 /4	1/2/3 /4	1/2/3 /4		Memadai/Kura ng Memadai
7	Instansi telah mengalokasikan anggaran yang memadai untuk pengembangan SDM	1/2/3/ 4	1/2/3 /4	1/2/3 /4	1/2/3 /4	1/2/3 /4	1/2/3 /4		Memadai/Kura ng Memadai
G	PERWUJUDAN PERAN APARAT PENGAWASAN INTERN PEMERINTAH YANG EFEKTIF								MEMADAI/KUR ANG MEMADAI
1	Inspektorat Provinsi melakukan reviu atas efisiensi/ efektivitas pelaksanaan setiap urusan/program Secara periodik	1/2/3/4	1/2/3/4	1/2/3/4	1/2/3/4	1/2/3/4	1/2/3/4		Memadai/Kura ng Memadai
2	Inspektorat Provinsi melakukan reviu atas kepatuhan hukum dan aturan lainnya	1/2/3/4	1/2/3/4	1/2/3/4	1/2/3/4	1/2/3/4	1/2/3/4		Memadai/Kura ng Memadai
3	Inspektorat Daerah memberikan layanan fasilitasi penerapan pengelolaan risiko dan penyelenggaraan SPIP	1/2/3/4	1/2/3/4	1/2/3/4	1/2/3/4	1/2/3/4	1/2/3/4		Memadai/Kura ng Memadai
4	APIP telah melaksanakan pengawasan berbasis risiko.	1/2/3/4	1/2/3/4	1/2/3/4	1/2/3/4	1/2/3/4	1/2/3/4		Memadai/Kura ng Memadai

NO.	PERTANYAAN / KUESIONER	JAWABAN RESPONDEN (R)						Modus	SIMPULAN KUOSIONER CEE
		R1	R2	R3	R4	R5	R6		
<i>a</i>	<i>b</i>	<i>c</i>							<i>d</i>
5	Temuan dan saran/rekomendasi Pengawasan APIP telah ditindaklanjuti.	1/2/3/4	1/2/3/4	1/2/3/4	1/2/3/4	1/2/3/4	1/2/3/4		Memadai/Kurang Memadai
H	HUBUNGAN KERJA YANG BAIK DENGAN INSTANSI PEMERINTAH TERKAIT								
1	Hubungan kerja yang baik dengan instansi/organisasi lain yang memiliki keterkaitan operasional telah terbangun.	1/2/3/4	1/2/3/4	1/2/3/4	1/2/3/4	1/2/3/4	1/2/3/4		Memadai/Kurang Memadai
2	Hubungan kerja yang baik dengan instansi yang terkait atas fungsi pengawasan/pemeriksaan (inspektorat, BPKP, dan BPK) telah terbangun	1/2/3/4	1/2/3/4	1/2/3/4	1/2/3/4	1/2/3/4	1/2/3/4		Memadai/Kurang Memadai

Keterangan:

Kolom c : diisi dengan jawaban responden

Keterangan : 1=Tidak setuju/belum ada/belum dibangun

Jawaban 2=Kurang setuju/telah dibangun/diterapkan, akan tetapi belum konsisten

3=Setuju/Sudah dibangun atau diterapkan dengan baik, tapi masih bisa ditingkatkan

4=Sangat Setuju/Sudah dibangun atau diterapkan dengan baik dan dapat ditularkan ke organisasi lain

Kolom d : diisi dengan simpulan hasil penilaian lingkungan pengendalian tiap pertanyaan dan kesimpulan tiap sub unsur lingkungan pengendalian, misal : kesimpulan tiap pertanyaan

Kolom Modus : Merupakan rata-rata dari jawaban responden dibagi dengan jumlah responden. Memadai apabila modus jawaban responden adalah 3 atau 4 dan Kurang memadai apabila modus jawaban responden adalah 1 atau 2.

Kesimpulan subunsur lingkungan pengendalian "Memadai", apabila seluruh simpulan tiap pertanyaan pada subunsur tersebut telah "memadai", dan "kurang memadai" apabila terdapat simpulan pertanyaan pada subunsur tersebut yang "Kurang Memadai".

SEKRETARIS DAERAH,

.....

Form 2.a
Penetapan Konteks Risiko Strategis Pemerintah Daerah

Nama Pemerintah Daerah : Pemerintah Provinsi Papua Barat	
Tahun Penilaian :	
Sumber Data	RPJMD Provinsi Papua Barat Tahun.....
Tujuan Strategis RPJMD	
Penetapan konteks Risiko Strategis Pemerintah Daerah	
Nama Perangkat Daerah terkait	
Sasaran RPJMD	
IKU Sasaran RPJMD	
Prioritas pembangunan dan program unggulan	
Tujuan, Sasaran, IKU yang akan dilakukan penilaian risiko	

Manokwari,

.....

Form 2.b.

Penetapan Konteks Risiko Strategis Perangkat Daerah

Nama Pemerintah Daerah : Pemerintah Provinsi Papua Barat		
Tahun Penilaian : 202X		
Periode yang dinilai : Periode RPJMD Tahun		
Sumber Data	Rancangan Awal Renstra Dinas/Badan/Perangkat Daerah	
Tujuan Strategis		
Sasaran		
IKU Renstra		202X
Perangkat		
Daerah		
Informasi lain	-	
Tujuan, Sasaran, IKU yang akan dilakukan penilaian risiko	Tujuan Strategis : Sasaran Strategis : IKU Strategis :	
	Dst	

Manokwari,

Kepala Perangkat Daerah

.....

Form 2.c.
Penetapan Konteks Risiko Operasional Perangkat Daerah

Nama Pemerintah Daerah	: Pemerintah Provinsi Papua Barat
Tahun Penilaian	: 202X
Periode yang dinilai	: Periode RPJMD Tahun 20xx – 20xx
Urusan Pemerintahan	: Urusan Wajib
Perangkat Daerah yang Dinilai.	:
Sumber Data	Renja Perangkat Daerah Tahun 20XX
Tujuan Strategis	
Program Perangkat Daerah (Renja 202X) dan Kegiatan Utama	
Keluaran/Hasil Kegiatan	
Informasi Lain	
Kegiatan, dan indikator keluaran yang akan dilakukan penilaian risiko	

Manokwari,

Kepala Perangkat Daerah

.....

Form 3.a.
Kertas Kerja Identifikasi Risiko Strategis Pemerintah Daerah

Nama Pemda : Nama Perangkat Daerah : Tahun Penilaian : Periode yang dinilai : Urusan Pemerintahan :										
No.	Tujuan/Sasaran/Strategis/Program	Indikator Kinerja	Risiko			Sebab		C/UC	Dampak	
			Uraian	Kode Risiko	Pemilik	Uraian	Sumber		Uraian	Pihak yang terkena
<i>a</i>	<i>b</i>	<i>c</i>	<i>d</i>	<i>e</i>	<i>f</i>	<i>g</i>	<i>h</i>	<i>i</i>	<i>j</i>	<i>k</i>
1	Tujuan:									
	Sasaran:									
	Program:									

Keterangan:

Kolom a diisi dengan nomor urut

Kolom b diisi dengan tujuan strategis urusan wajib sebagai mana tercantum dalam RPJMD/Renstra

Kolom c diisi dengan indikator kinerja tujuan strategis

Kolom d diisi dengan uraian peristiwa yang merupakan risiko

Kolom e diisi dengan Kode risiko

Kolom f diisi dengan Pemilik risiko, pihak/unit yang bertanggung jawab/berkepentingan untuk mengelola risiko

Kolom g diisi dengan penyebab timbulnya risiko. Untuk mempermudah identifikasi sebab risiko, sebab risiko bisa dikategorikan ke dalam: *Man, Money, Method, Machine*, dan *Material*

Kolom h diisi dengan sumber risiko (eksternal/internal)

Kolom i diisi dengan C, jika unit kerja mampu untuk mengendalikan penyebab risiko, atau UC jika unit kerja tidak mampu mengendalikan risiko

Kolom j diisi dengan uraian akibat yang ditimbulkan jika risiko benar-benar terjadi. Untuk mempermudah identifikasi dampak risiko, dampak risiko bisa dikategorikan ke dalam: *Keuangan, Kinerja, Reputasi dan Hukum*

Kolom k diisi dengan pihak/unit yang menderita/terkena dampak jika risiko benar-benar terjadi.

KEPALA PERANGKAT DAERAH,

.....

Form 3.b.
Kertas Kerja Identifikasi Risiko Strategis Pemerintah Daerah

Nama Pemda		: Provinsi Papua Barat								
Nama Perangkat Daerah		:								
Tahun Penilaian		:								
Periode yang dinilai		:								
Urusan Pemerintahan		:								
No.	Tujuan/Sasaran/Strategis/ Program	Indikator Kinerja	Risiko			Sebab		C/ U C	Dampak	
			Uraian	Kode Risiko	Pemilik	Uraian	Sumber		Uraian	Pihak yang terkena
a	b	c	d	e	f	g	h	i	j	k
	Tujuan:									
	Sasaran:									
	I. Program:									
	1. Kegiatan									
	a. Subkegiatan									
	Sasaran:									
	II. Program:									
	1. Kegiatan Asistensi dan Pendampingan									
	a. Subkegiatan Asistensi dan Pendampingan	Jumlah Dokumen peta risiko Perangkat Daerah								

Keterangan:

Kolom a diisi dengan nomor urut

Kolom b diisi dengan tujuan strategis urusan wajib sebagai mana tercantum dalam RPJMD/Renstra

Kolom c diisi dengan indikator kinerja tujuan strategis

Kolom d diisi dengan uraian peristiwa yang merupakan risiko

Kolom e diisi dengan Kode risiko

Kolom f diisi dengan Pemilik risiko, pihak/unit yang bertanggung jawab/berkepentingan untuk mengelola risiko

Kolom g diisi dengan penyebab timbulnya risiko. Untuk mempermudah identifikasi sebab risiko, sebab risiko bisa dikategorikan ke dalam : Man, Money, Method, Machine, dan Material

Kolom h diisi dengan sumber risiko (eksternal/internal)

Kolom i diisi dengan C, jika unit kerja mampu untuk mengendalikan penyebab risiko, atau UC jika unit kerja tidak mampu mengendalikan risiko

Kolom j diisi dengan uraian akibat yang ditimbulkan jika risiko benar-benar terjadi.

Untuk mempermudah identifikasi dampak risiko, dampak risiko bisa dikategorikan ke dalam:

Keuangan, Kinerja, Reputasi dan Hukum Kolom k diisi dengan pihak/unit yang menderita/terkena dampak jika risiko benar-benar terjadi.

KEPALA PERANGKAT DAERAH,

.....

Form 3.c.**Kertas Kerja Identifikasi Risiko Operasional Perangkat Daerah**

Nama Pemda	:
Nama Perangkat Daerah	:
Tahun Penilaian	:
Periode yang dinilai	:
Tujuan Strategis	:
Sasaran strategis Perangkat Daerah	:
Urusan Pemerintahan	:

No.	Kegiatan	Indikator Keluaran	Risiko				Sebab*)		C/UC	Dampak**)	
			Tahap	Uraian	Kode Risiko	Pemilik	Uraian	Sumber		Uraian	Pihak yang terkena
<i>a</i>	<i>b</i>	<i>c</i>	<i>d</i>	<i>e</i>	<i>f</i>	<i>g</i>	<i>h</i>	<i>i</i>	<i>j</i>	<i>k</i>	<i>l</i>

Keterangan:

Kolom a diisi dengan nomor urut

Kolom b diisi dengan kegiatan, tujuan kegiatan, dan sasaran kegiatan sebagaimana tercantum dalam RKA Perangkat Daerah

Kolom c diisi dengan indikator tujuan/sasaran kegiatan

Kolom d diisi dengan tahapan kegiatan

Kolom e diisi dengan uraian peristiwa yang merupakan risiko

Kolom f diisi dengan Kode risiko

Kolom g diisi dengan Pemilik risiko, pihak / unit yang bertanggung jawab / berkepentingan untuk mengelola risiko

Kolom h diisi dengan penyebab timbulnya risiko, untuk mempermudah identifikasi sebab risiko bias dikategorikan ke dalam: man, money, method, machine dan Material

Kolom i diisi dengan sumber risiko (ekstrenal/internal)

Kolom j diisi dengan C jika unit kerja mampu mengendalikan risiko, atau UC jika unit kerja tidak mampu mengendalikan risiko

Kolom k diisi dengan uraian akibat yang ditimbulkan jika risiko benar-benar terjadi. Untuk mempermudah identifikasi dampak risiko, dampak risiko dapat dikategorikan ke dalam: Keuangan, Kinerja, Reputasi dan Hukum Kolom l diisi

dengan pihak/unit yang menderita/terkena dampak jika risiko benar-benar terjadi.

KEPALA PERANGKAT DAERAH

.....

Form 4.
Kertas Kerja Hasil Analisis Risiko

Nama Pemerintah Daerah :
Tujuan Penilaian : Tujuan Strategis : Urusan
Pemerintahan :

No.	"Risiko" yang Teridentifikasi	Kode Risiko	Analisis Risiko		
			Skala Dampak	Skala Kemungkinan	Skala Risiko
<i>a</i>	<i>b</i>	<i>c</i>	<i>d</i>	<i>e</i>	<i>f = dxe</i>
I	Risiko Strategis				
1.					
2.					
3.					
II	Risiko Strategis Perangkat Daerah				
1.					
2.					
3.					

Keterangan:

Kolom a diisi dengan nomor urut

Kolom b diisi dengan risiko yang teridentifikasi sesuai *Form 8* dan *Form 9*

Kolom c diisi dengan kode risiko sesuai *Form 4*

Kolom d diisi dengan skala dampak berdasarkan perhitungan rata-rata/modus dampak yang diberikan peserta diskusi

Kolom e diisi dengan skala kemungkinan berdasarkan perhitungan rata-rata/modus skala kemungkinan yang diberikan peserta diskusi

Kolom f diisi dengan hasil perkalian antara skala dampak dan skala kemungkinan

Form 5.
Kertas Kerja Daftar Risiko Prioritas

Nama Pemda :						
Tahun Penilaian :						
Tujuan Strategis :						
Urusan Pemerintahan :						
No	Risiko Prioritas	Kode Risiko	Skala Risiko	Pemilik Risiko	Penyebab	Dampak
<i>a</i>	<i>b</i>	<i>c</i>	<i>d</i>	<i>e</i>	<i>f</i>	<i>g</i>
I	Risiko Strategis					
1.						
2.						
II	Risiko Strategis Perangkat Daerah ...					
1.						
2.						
III	Risiko Operasional Perangkat Daerah ...					
1.						
2.						

Keterangan

Kolom a diisi dengan nomor urut

Kolom b diisi dengan risiko prioritas

Kolom c diisi dengan kode risiko

Kolom d diisi dengan skala risiko (sesuai Lampiran 7)

Kolom e diisi dengan pemilik risiko sesuai Lampiran 6a dan 6b

Kolom f diisi dengan penyebab sesuai Lampiran 6a dan 6b

Kolom g diisi dengan dampak sesuai dengan Lampiran 6a dan 6b

KEPALA PERANGKAT DAERAH

.....

Form 6.
Penilaian Atas Kegiatan Pengendalian Yang Ada dan Masih Dibutuhkan

Nama Pemerintah Daerah :					
Tahun Penilaian :					
No.	Kondisi Lingkungan Pengendalian yang Kurang Memadai	Rencana Tindak Pengendalian Lingkungan Pengendalian	Penanggung Jawab	Target Waktu Penyelesaian	Realisasi Penyelesaian
<i>a</i>	<i>b</i>	<i>c</i>	<i>d</i>	<i>e</i>	<i>f</i>
I.	Penegakan Integritas dan Nilai Etika				
1.					
II.	Komitmen Terhadap Kompetensi				
1.					
2.					
III.					

Keterangan:

Kolom a diisi dengan nomor urut

Kolom b diisi dengan kondisi lingkungan pengendalian yang kurang memadai

Kolom c diisi dengan perbaikan yang akan dilakukan

Kolom d diisi dengan pihak/unit penanggung jawab untuk menyelenggarakan kegiatan pengendalian

Kolom e diisi dengan target waktu penyelesaian RTP

Kolom f diisi dengan realisasi waktu penyelesaian RTP

KEPALA PERANGKAT DAERAH

.....

Form 7.
Penilaian Atas Kegiatan Pengendalian Yang Ada Dan Masih Dibutuhkan

Nama Pemda :							
Tahun Penilaian :							
Tujuan Strategis :							
Urusan Pemerintahan :							
No	Risiko Prioritas	Kode Risiko	Uraian Pengendalian yang Sudah Ada *)	Celah Pengendalian	Rencana Tindak Pengendalian	Pemilik/ Penanggung Jawab	Target Waktu Penyelesaian
<i>a</i>	<i>b</i>	<i>c</i>	<i>d</i>	<i>e</i>	<i>f</i>	<i>g</i>	<i>h</i>
I	Risiko Strategis						
1							
2							
II	Risiko Strategis Dinas...						
1							
III	Risiko Operasional Dinas...						
1							

Keterangan

Kolom a diisi dengan nomor urut

Kolom b diisi dengan risiko prioritas

Kolom c diisi dengan kode risiko

Kolom d diisi dengan uraian pengendalian-pengendalian yang sudah ada/terpasang. Agar diungkap tidak hanya nama SOP nya. Contoh SOP Pemeliharaan: Gedung dibersihkan 2 kali sehari

Kolom e diisi dengan alasan tidak efektif:

1. Kebijakan dan prosedur pengendalian sudah dilakukan namun belum mampu menanggapi risiko yang teridentifikasi,
2. Prosedur pengendalian belum/tidak dapat dilaksanakan,

KEPALA PERANGKAT DAERAH,

.....

Form 8.
Pengkomunikasian Atas Kegiatan Pengendalian Yang Dibangun

Nama Pemda	:						
Tahun Penilaian	:						
Tujuan Strategis	:						
Urusan Pemerintahan	:						
No	Kegiatan Pengendalian yang Dibutuhkan	Media/Bentuk Sarana Pengkomunikasian	Penyedia Informasi	Penerima Informasi	Rencana Waktu Pelaksanaan	Realisasi Waktu Pelaksanaan	Keterangan
<i>a</i>	<i>b</i>	<i>c</i>	<i>d</i>	<i>e</i>	<i>f</i>	<i>g</i>	<i>h</i>
1							
2							
3							
4							

Keterangan

Kolom a diisi dengan nomor urut

Kolom b diisi dengan kegiatan pengendalian yang dibutuhkan

Kolom c diisi dengan Media/Bentuk Sarana Pengkomunikasian

Kolom d diisi dengan Penyedia informasi

Kolom e diisi dengan penerima informasi

Kolom f diisi dengan rencana waktu pelaksanaan

Kolom g diisi dengan realisasi waktu pelaksanaan

Kolom h diisi dengan keterangan tambahan, seperti keterangan dan tindak lanjutnya, kegiatan dokumentasinya, serta keterangan lainnya

KEPALA PERANGKAT DAERAH,

.....

Form 9.
Rancangan Pemantauan Atas Pengendalian Intern

Keterangan

Kolom a diisi dengan nomor urut

Nama Pemda	:					
Tahun Penilaian	:					
Tujuan Strategis	:					
Urusan Pemerintahan	:					
No	Kegiatan Pengendalian yang Dibutuhkan	Bentuk/Metode Pemantauan yang	Penanggung Jawab Pemantauan	Rencana Waktu Pelaksanaan Pemantauan	Realisasi Waktu Pelaksanaan	Keterangan
<i>a</i>	<i>b</i>	<i>c</i>	<i>d</i>	<i>e</i>	<i>f</i>	<i>h</i>
1						
2						
3						
4						

Kolom b diisi dengan kegiatan pengendalian yang dibutuhkan

Kolom c diisi dengan Bentuk/Metode Pemantauan yang Diperlukan

Kolom d diisi dengan Penanggung Jawab Pemantauan

Kolom e diisi dengan Rencana waktu pelaksanaan pemantauan

Kolom f diisi dengan realisasi waktu pelaksanaan

Kolom g diisi dengan keterangan tambahan, seperti keterangan kegiatan pemantauan, pelaksanaan monitoring, pendokumentasian, pendistribusian dan keterangan lainnya

KEPALA PERANGKAT DAERAH

.....

Form 10.

Pencatatan Kejadian Risiko (Risk Event) dan Pelaksanaan RTP

Nama Pemda :
 Tahun Penilaian :
 Tujuan Strategis :
 Urusan :
 Pemerintahan

No.	"Risiko" yang Teridentifikasi	Kode Risiko	Kejadian Risiko			Keterangan	RTP	Rencana Pelaksanaan RTP	Realisasi Pelaksanaan RTP	Keterangan
			Tanggal terjadi	Sebab	Dampak					
I	Risiko Strategis Pemda									
1										
2										
	Masalah /Risiko Baru									
II	Risiko Strtegis Dinas...									
1										
2										
	Masalah /Risiko Baru									
III	Risiko Operasional Dinas..									
1										
	Masalah /Risiko Baru									

Keterangan

Kolom a diisi dengan nomor urut

Kolom b diisi dengan Risiko yang teridentifikasi

Kolom c diisi dengan kode risiko

Kolom d diisi dengan tanggal terjadinya risiko pada tahun kejadian

Kolom e diisi dengan penyebab peristiwa risiko saat terjadi pada tahun berjalan

Kolom f diisi dengan dampak peristiwa risiko pada tahun berjalan

Kolom g diisi dengan keterangan tambahan

KEPALA PERANGKAT DAERAH

.....

B. Laporan Pengelolaan Risiko Di Lingkungan Pemerintah Provinsi Papua Barat

Form 11.

Laporan Pelaksanaan Penilaian Risiko Pemerintah Provinsi Papua Barat

I. Pendahuluan

A. Latar Belakang

Bagian ini berisi latar belakang penyusunan laporan pengelolaan risiko serta gambaran umum kebijakan pengelolaan risiko pemerintah daerah.

B. Dasar Hukum

Bagian ini berisi peraturan-peraturan ataupun kebijakan baik yang berasal dari pemerintah pusat, instansi terkait ataupun peraturan daerah yang menjadi dasar pengelolaan risiko pemerintah daerah baik kebijakan perencanaan sampai ke pelaporan pengelolaan risiko.

C. Maksud dan Tujuan

Bagian ini berisi maksud dan tujuan dilakukannya pengelolaan risiko di pemerintah daerah.

D. Ruang Lingkup

Bagian ini berisi penjelasan hal-hal yang menjadi batasan konsep dan konteks pengelolaan risiko pemerintah daerah.

II. Perbaikan Lingkungan Pengendalian yang Diharapkan

A. Kondisi Lingkungan Pengendalian Saat Ini

Bagian ini berisi hasil penilaian awal dan hasil survei persepsi, yang selanjutnya disimpulkan kondisi lingkungan pengendalian urusan wajib/pilihan pada pemerintah daerah.

B. Rencana Perbaikan Lingkungan Pengendalian

Bagian ini berisi strategi yang akan dilakukan guna memperbaiki Lingkungan pengendalian yang mendukung penciptaan budaya pengelolaan risiko di pemerintah daerah.

III. Penilaian Risiko dan Rencana Tindak Pengendalian

A. Penetapan Konteks/Tujuan

Bagian ini berisi tentang penetapan konteks strategis pemerintah daerah, dimana pemerintah daerah dapat memilih beberapa urusan wajib/pilihan dengan mempertimbangkan urusan prioritas sesuai dengan visi dan misi Kepala Daerah atau pertimbangan profesional lainnya.

B. Hasil Identifikasi Risiko

Bagian ini berisi hasil diskusi unit pemilik terhadap atribut-atribut risiko (uraian risiko, pemilik risiko, penyebab risiko, sumber risiko, sifat penyebab risiko apakah dapat dikendalikan (controllable) atau tidak dapat dikendalikan (uncontrollable) oleh pemilik risiko, dampak risiko, serta penerima dampak risiko)

C. Hasil Analisis Risiko

Bagian ini berisi skala risiko, matriks risiko, Hasil Analisis Risiko sesuai Urutan Kategori serta RTP yang merupakan hasil dari analisis dampak dan kemungkinan dari risiko yang sudah diidentifikasi.

D. Pengendalian yang sudah dilakukan

Bagian ini berisi hasil identifikasi terhadap pengendalian yang sudah ada di pemerintah daerah yang terkait dengan risiko yang diprioritaskan untuk ditangani (dikelola) dari hasil analisis risiko.

E. Pengendalian yang masih dibutuhkan

Bagian ini berisi hasil identifikasi pengendalian yang masih dibutuhkan atau perlu dibangun untuk masing-masing risiko prioritas urusan wajib/pilihan karena masih ada celah pengendalian dari pengendalian yang sudah dilakukan oleh pemerintah daerah.

IV. Rancangan Informasi dan Komunikasi

Bagian ini berisi rancangan informasi dan komunikasi yang dibutuhkan agar pihak-pihak yang terlibat dalam pengendalian mengetahui keberadaan dan menjalankan pengendalian sesuai yang diinginkan.

V. Rancangan Pemantauan

Bagian ini berisi mekanisme pemantauan yang akan dijalankan untuk memastikan bahwa risiko dapat dipantau keterjadiannya dan pengendalian yang telah dirancang dilaksanakan dan berjalan efektif.

VI. Penutup

Bagian ini berisi simpulan rancangan penerapan pengelolaan risiko Unit Pemilik Risiko.

Lampiran

(Kertas kerja tahapan identifikasi risiko, penilaian risiko, hingga RTP serta pengkomunikasian dan monitoringnya)

Form 12.
Laporan Semester I / II Pengelolaan Risiko
Pemerintah Provinsi Papua Barat

Laporan Semester I / II Pengelolaan Risiko
Pemerintah Provinsi Papua Barat

PENDAHULUAN

Latar Belakang

Bagian ini berisi latar belakang penyusunan laporan pengelolaan risiko serta gambaran umum kebijakan pengelolaan risiko Pemerintah Daerah.

Dasar Hukum

Bagian ini berisi peraturan-peraturan ataupun kebijakan baik yang berasal dari pemerintah pusat, instansi terkait ataupun peraturan daerah yang menjadi dasar pengelolaan risiko Pemerintah Daerah baik kebijakan perencanaan sampai ke pelaporan pengelolaan risiko.

Maksud dan Tujuan

Bagian ini berisi maksud dan tujuan dilakukannya pengelolaan risiko di Pemerintah Daerah.

Ruang Lingkup Bagian ini berisi penjelasan hal-hal yang menjadi batasan konsep dan konteks pengelolaan risiko Pemerintah Daerah.

RENCANA DAN REALISASI KEGIATAN PENGELOLAAN RISIKO PEMERINTAH DAERAH.

Rencana Kegiatan Pengelolaan Risiko Pemerintah Daerah semester I/II

Bagian ini berisi kegiatan-kegiatan pengendalian terhadap risiko yang direncanakan pada periode semester tersebut. Bagian ini juga dapat berisi pemutakhiran risiko dan RTP dari periode triwulan sebelumnya.

Realisasi Kegiatan Pengelolaan Risiko Pemerintah Daerah semester I/II

Bagian ini berisi kegiatan-kegiatan pengendalian terhadap risiko yang dilaksanakan pada periode triwulan tersebut dan juga uraian mengenai gap yang terjadi antara rencana kegiatan pengelolaan risiko dengan realisasinya.

HAMBATAN PELAKSANAAN KEGIATAN

Bagian ini berisi uraian dan analisis hal-hal yang menjadi kendala atau hambatan dalam pelaksanaan kegiatan pengendalian atau hal-hal yang menyebabkan terjadinya gap antara rencana dan realisasi kegiatan pengelolaan risiko Pemerintah Daerah.

MONITORING RISIKO DAN RTP

Bagian ini berisi hasil monitoring atas pengomunikasian risiko dan RTP, keterjadian risiko, pelaksanaan RTP dan kegiatan pemantauan RTP pada triwulan tersebut dan dari hasil monitoring ini juga dianalisis apabila diperlukan pemutakhiran risiko dan RTP untuk periode triwulan berikutnya.

PENUTUP

Bagian ini menjelaskan simpulan atas capaian penerapan pengelolaan risiko Unit Pemilik Risiko serta strategi yang akan dilakukan sebagai tindak lanjut dari monitoring pengelolaan risiko pada periode ini sebagai perbaikan untuk penerapan pengelolaan risiko periode selanjutnya guna meningkatkan kinerja Pemerintah Daerah.

Lampiran-lampiran

Form 13.
Laporan Semester I / II Unit Kepatuhan Risiko
Pemerintah Provinsi Papua Barat

Rencana dan Realisasi Kegiatan

Bagian ini berisi uraian rencana dan realisasi pengelolaan risiko terutama tentang kegiatan pengendalian yang akan dilakukan dan RTP oleh pemerintah daerah yang dilaporkan oleh UPR kepada unit kepatuhan.

Hambatan Pelaksanaan Kegiatan

Bagian ini berisi analisis terhadap gap rencana dan realisasi pengelolaan risiko oleh pemerintah daerah dan hal-hal yang menjadi kendala yang dilaporkan oleh UPR kepada unit kepatuhan.

Monitoring terhadap Pengelolaan Risiko dan RTP oleh UPR

Bagian ini berisi mekanisme dan hasil pemantauan atas pelaksanaan pengendalian sesuai infrastruktur pengendalian yang telah dibuat serta analisis hasil pemantauan untuk memastikan bahwa pengendalian yang telah dirancang, telah dilaksanakan dan berjalan secara efektif. Pemantauan dilakukan terhadap kegiatan pengendalian yang dibutuhkan, bentuk/metode pemantauan yang diperlukan, penanggung jawab pemantauan, waktu pelaksanaan pemantauan, realisasi waktu pelaksanaan, dan hal-hal lainnya yang terjadi dalam pemantauan kegiatan pengendalian.

Rekomendasi/ Feedback bagi UPR

Bagian ini berisi rekomendasi, saran, ataupun feedback atas kendala dan hambatan yang dilaporkan oleh UPR serta rekomendasi strategis maupun teknis dari hasil pemantauan kegiatan pengendalian yang dilakukan unit kepatuhan kepada UPR.

Lampiran-lampiran

Form 14.
Laporan Semester I / II Komite Pengelolaan Risiko
Pemerintah Provinsi Papua Barat

Rencana dan Realisasi Kegiatan

Bagian Bagian ini berisi uraian rencana dan realisasi pengelolaan risiko terutama tentang kegiatan pengendalian yang akan dilakukan dan RTP oleh pemerintah daerah yang dilaporkan oleh UPR kepada unit kepatuhan. Selain itu juga dibahas kegiatan pembinaan terhadap pengelolaan risiko pemerintah daerah yang meliputi sosialisasi, bimbingan, supervisi, dan pelatihan pengelolaan risiko di lingkungan pemerintah daerah.

Hambatan Pelaksanaan Kegiatan

Bagian ini berisi analisis terhadap gap rencana dan realisasi pengelolaan risiko oleh pemerintah daerah dan hal-hal yang menjadi kendala yang dilaporkan oleh UPR kepada unit kepatuhan. Selain itu juga dibahas hambatan yang terjadi dalam kegiatan pembinaan terhadap pengelolaan risiko pemerintah daerah.

Hasil Pembinaan terhadap Pengelolaan Risiko Pemerintah Daerah kepada UPR

Bagian ini berisi uraian hasil kegiatan pembinaan terhadap pengelolaan risiko pemerintah daerah kepada UPR. Selain itu juga dibahas hasil fasilitasi terhadap UPR dalam memandu instansi pemerintah dalam melaksanakan langkah demi langkah proses penilaian risiko ataupun pemutakhiran risiko dan RTP sesuai hasil monitoring berkala oleh UPR dan pemantauan berkala oleh unit kepatuhan.

Rekomendasi/ Feedback bagi UPR

Bagian ini berisi rekomendasi, saran, ataupun feedback atas kendala dan hambatan yang dilaporkan oleh UPR serta rekomendasi strategis maupun teknis dari hasil pembinaan terhadap pengelolaan risiko pemerintah daerah kepada UPR.

Lampiran-lampiran

Salinan sesuai dengan aslinya
Kepala Biro Hukum,

Yoga Rahmanto, S.H., M.H.
Pembina Tk. I. IV/b
NIP. 196801162001111001

GUBERNUR PAPUA BARAT,

CAP/TTD

DOMINGGUS MANDACAN